中国银行 雅加达分行 BANK OF CHINA JAKARTA BRANCH

HARIAN INDONESIA 印度尼西亚日報

1966年创刊 订户月费：Rp100,000/_ 零售：Rp4,500/_（外省及外岛另加寄费） HarianIndonesiaHI https://www.harian-indonesia.com 2024年10月30日（星期三）

国企部交通部合作降低物流成本

将完善多模式交通整合

（雅加达讯）国营企业部长雅立多斯于10月29日（周二），在雅加达交通部办公室会见交通部长杜迪．普尔瓦甘迪希，双方讨论加强各部委之间协同作用，以支持政府优先计划。

综合美都新闻网的报导，雅立多斯在会后的新闻发布会上表示，此次会议讨论了多项战略问题，包括粮食和能源自给自足、改善物流服务、发展交通基础设施、为圣诞节和新年假期做准备，以鼓励印尼经济增长。对于物流，双方致力于制定计划，看看能做到什么。交通部长鼓励监管成为解决方案。

雅立多斯指出，综合交通基础设施发展也将是鼓励旅游业和国民经济增长的主要重点。交通部和国营企业部就如何抑制和鼓励高成本和浪费的经济变革达成了一致。如果存在腐败，我们肯定会立即采取行动。

印尼物流成本仍然高

雅立多斯承认，与其他国家相比，印尼物流成本仍然较高。

为了降低物流成本并提高效率，雅立多斯表示已准备好与交通部长杜迪进行协调。此外，物流成本对于执行普拉博沃总统的主要计划非常重要，例如粮食和能源自给自足和下游发展。

“到目前为止，印尼已经能够将物流成本降低13至14%，但与其他国家相比仍然很高。因此，按照普拉博沃总统支持粮食、能源和下游自给自足计划的指示，我继续与交通部长协调，以便再次降低成本。”雅立多斯说。

雅立多斯介绍，随着国营旅游控股公司Aviasi Pariwisata（又称InJourney）、国营港口运营商（Pelindo）、国家铁路公司（KAI）、高速公路运营公司（Jasa Marga）等从事交通运输业的国营企业所取得的进展，他对国家物流成本能够逐步下降持乐观态度。

“我们还希望改善交通方式和配套基础设施的整合，以便我们能够改善服务并推动国内外游客访问量增长。”他说。

雅立多斯表示，在今年年底假期即将到来，国企部和交通部对圣诞节和新年假期期间人员流动激增制定了应对措施。同时，部长介绍，国企和交通部已同意继续减少交通运输领域的浪费和腐败行为，从而继续改善对公众的服务。

在同一场合，交通部长杜迪表示，这是国企部长首次访问交通部办公室。

杜迪表示，正如普拉博沃总统一直强调那样，这次会议是在支持政府计划方面在各部委之间，建立协同作用的具体努力。

他指出，希望我们能够继续召开这样的会议，以便各部委之间在为民众提供服务时不存在任何障碍，并实现总统发起的目标或计划。

国企部长雅立多斯（左）与交通部长杜迪会面。

欧洲赞扬印尼农业 贡献世界粮食产量5%

（雅加达讯）欧盟农业食品领域的企业家称赞印尼农业的贡献，尽管其农业用地面积有限，仅占世界农业用地的12%，但其粮食产量仍占世界粮食总产量的5%左右。

欧盟农业专员亚努什·沃伊切霍夫斯基强调印尼的粮食生产主要由土地面积不足两公顷的小农进行。

沃伊切霍夫斯基于10月28日（周一）在雅加达Ayana Midplaza 举行的欧盟-印尼农业食品商业论坛活动上表示：“我毫不怀疑，印尼在中上层消费者的增长以及欧洲对优质食品和饮料的需求不断增长方面拥有巨大潜力。”

沃伊切霍夫斯基进一步表示，重要的是双方继续致力于实现可持续的全球粮食系统，同时确保提供足够的粮食来满足全球需求。

他说：“我们必须继续在全世界范围内对粮食安全开展合作。”

沃伊切霍夫斯基也透露，不过仍有一些来自欧洲的食品在进入印尼市场时面临挑战。这些挑战包括清真认证、卫生和植物检疫(SPS) 要求以及对产品区域原产地的认可。

众所周知，欧盟和印尼正在起草自由贸易伙伴关系，即印度尼西亚-欧盟全面经济伙伴关系协定（I-EU CEPA）。

贸易部表示，2023年印尼与欧盟的贸易总额达到307亿7000万美元，其中印尼实现贸易顺差25亿美元。

欧盟农业食品领域企业家为印尼农业贡献点赞。

印尼邀约欧盟食品企业家投资农业领域

印尼邀约欧盟国家的食品和饮料企业家挖掘印尼农业部门的巨大潜力。

农业部种植园总局代理局长赫鲁表示，欧盟的现代农业技术可用于提高印尼重要食品原料的产量和质量，如棕榈油、橡胶、咖啡、香料和可可。

他于10月28日（周一）在雅加达Ayana Midplaza举行的欧盟-印尼农产品商业论坛上表示：“以其丰富的资源、战略位置和对可持续农业的承诺，为这种合作提供了肥沃的土壤。”

赫鲁进一步透露，公众对优质乳制品和牛肉产品日益增长的需求也可能成为欧盟食品生产商投资印尼的巨大机遇。

他表示，欧盟的现代化生产和加工技术可以帮助满足公众对牛肉和牛奶的需求，并提高印尼畜牧产品的质量。

除此之外，欧盟还在乳制品和牛肉养殖领域拥有悠久的历史和深厚的专业知识。

他说：“对于欧盟企业家和投资者，我敦促你们考虑印尼充满希望的前景。你们的创新、知识和可持续实践对于建立一个有望使双方受益的农业系统非常重要。”（ALW）

警察总长下令 对网赌采取坚决行动

（雅加达讯）国家警察总长利斯蒂奥（Listyo Sigit Prabowo）要求警员采取坚决行动，彻底根除任何形式的网上赌博。

国家警察局长命令警员支持总统普拉博沃与副总统吉布兰政府的八项任务，其中之一是消除网赌等犯罪行为。

利斯蒂奥周二在与地区各级警察举行的视频会议上强调，也要对该犯罪行为流出的资本采取行动，因此享受这些犯罪行为是外国人，而受害者是印尼人民。

利斯蒂奥还强调，必须彻底根除网络赌博问题，因为当前社会内赌博案件猖獗。总长说，我们确实必须根除这种现象，比如网赌、网贷、特别是非法的、进出口走私、毒品、腐败等。

总长指出，将毫不犹豫地对肇事者采取坚决行动，并对赌博所得的资产进行调查。还将与各部委/机构协调，封锁涉及赌博的网站和账户。各种非法活动以及导致收入和预算使用相关泄漏的事情。(美都新闻)

←总警长利斯蒂奥。

Penerbit : PT Emas Indonesia Duaribu, Jalan Gajah Mada No. 96-97, Jakarta 11140 - Indonesia. Telp : (021) 6386 8348. **Redaksi** : (021) 6386 8348 ext 200, **Iklan** : (021) 633 8139 / 634 8232, **Sirkulasi** : 0856 9180 9580

HARIAN INDONESIA 印度尼西亞日報

关于普拉博沃-美嘉娃蒂会面计划

牛头党：将有利于地区选举

（雅加达讯）斗争印尼民主党（PDI Perjuangan）秘书长哈斯托证实，印尼总统普拉博沃和印尼第五任总统美嘉娃蒂将会面。因为对斗争印尼民主党（牛头党）来说，普拉博沃目前是全体印尼人民的总统。

哈斯托在周二（10月29日）发表的声明中说："这肯定会发生。因为普拉博沃先生是印度尼西亚共和国总统。他是全体印尼人民的总统。因此，美嘉夫人和普拉博沃先生两位领导人之间的会面非常重要，特别是考虑到他们有着悠久的历史记录。美嘉夫人和普拉博沃先生之间的友谊是很久以前建立的。"

哈斯托补充说："所以只是等待合适的时机，因为昨天帕普拉博沃正在为他的所有部长做好准备。"

关于美嘉娃蒂与普拉博沃会面的时间，哈斯托没有具体作出回答。他只是发出了一个信号，表明这次会议至关重要，因为同时举行的地方首长选举即将进行。

哈斯托说："我们当然会就这次会议进行沟通，以确保地方首长选举以有利的方式进行。因为这是普拉博沃总统政府的首次政绩展示。普拉博沃在就任总统时的演讲中表达了他对建设民主、实现人民主权的承诺。"

他补充说："因此，透过普拉博沃总统的讲话，我们相信所有国家机构的中立性。普拉博沃总统是我们所有人的总统。"

此前，国会议长普安确保总统普拉博沃与斗争印尼民主党总主席美嘉娃蒂之间的会议，尽管最初安排在候任总统和副总统宣誓就职之前举行。

普安于10月20日（周日）在国会大楼说："托靠主，他们很快就会见面，不管是在就职前或就职后，两人之间的联谊都不会受到限制。我刚才向普拉博沃先生转达了她的问候，我已代她致歉并祝贺他就职，她缺席是由于前段时间长途旅行而身体不适。"

普安接着说："但当然，作为民族儿女和国家人物之间的联谊和见面的意愿将永远存在，我们正在寻找合适的时机。"

尽管美嘉娃蒂没有出席普拉博沃就任印尼共和国总统的就职典礼，但普安表示，她的出席是家族代表的一部分。

普安说："作为国会议长，我当然代表了美嘉娃蒂夫人的家人，也代表了斗争印尼民主党。"（KP）

金砖国家成员国领导人。

中方欢迎印尼

加入金砖国家的意愿

（综合报道）：印尼外长苏吉约诺上周表示，印尼将金砖合作机制视为维护发展中国家和全球南方利益的战略平台，致力于加入金砖。中方表示欢迎印尼加入金砖国家"大家庭"的意愿。

据了解，当地时间10月24日，在俄罗斯喀山举行的"金砖+峰会"上，印尼外交部长苏吉约诺表达了加入金砖国家的意愿，已启动加入金砖国家进程。据中国驻印尼大使馆网站消息，28日，中国外交部发言人林剑在例行记者会上对此表示，作为新兴市场国家和发展中国家加强团结合作、维护共同利益的重要平台，金砖合作机制已成为国际事务中一支积极、稳定、向善的力量。印尼是重要发展中大国和新兴市场国家，近年来积极参与"金砖+"合作。

"金砖国家是开放包容的机制，我们欢迎包括印尼在内的更多志同道合的伙伴成为金砖大家庭的一员，"林剑说。

金砖国家成立于2009年，成员包括巴西、俄罗斯、印度和中国，南非于2011年加入。该集团现已扩大到包括伊朗、埃及、埃塞俄比亚和阿拉伯联合酋长国（于2023年12月加入），但决定保留金砖国家的名称。

金砖国家人口累计占世界人口的43%。贸易额占全球贸易额的16%。金砖国家还占全球经济的四分之一，占全球贸易的五分之一。(美都新闻)

谋杀嫌犯罗纳德被捕：

涉贿赂法官接受调查

警方逮捕谋杀嫌犯罗纳德。

（泗水讯）继再次逮捕了嫌犯罗纳德之后，最高检察署对3名法官涉嫌贿赂事件，展开深入的调查。

据美都电视台报道，27日，经过最高检察署的公布后，涉嫌谋杀蒂妮的嫌犯罗纳德重新被逮捕归案。当晚，罗纳德在东爪哇检察官办公室接受体检后，身穿橙色囚衣，戴着手铐被带到泗水一级拘留中心。记者询问有关他被捕的问题时罗纳德选择保持沉默。

据东爪哇检察官办公室负责人米娅称，罗纳德于上周日下午在泗水的家中被捕，当时他正和家庭助理在二楼。米娅表示，罗纳德的被捕与最高法院的翻案决定有关，最高法院判定罗纳德触犯法律并被判处5年监禁。

米娅说："感谢真主，捕获过程顺利进行。在中爪哇省最高检察署和有关方面的安全下，成功捕获罗纳德。罗纳德在他第二层的豪华住宅被扣押。"

与此同时，继再次逮捕罗纳德之后，最高检察署对3名法官涉嫌贿赂事件，展开深入的调查。

总检察长办公室主任哈里称，对最高法院3名法官翻案阶段的贿赂调查正在进行中，但尚未确定传唤3名法官的时间，他们的姓名缩写分别为S、A和S。

此前，根据特别刑侦处查主任的消息，前最高法院官员扎罗夫计划将50亿盾交给3名最高法院法官，但扎罗夫首先要求罗纳德的律师丽莎，将这50亿盾兑换成外币。

哈里说："中爪哇省3名法官涉嫌Lisa Rahmat行贿案件。另外，3名最高法院法官涉嫌扎罗夫的行贿案件。以后我们在看结果，他们都是否涉嫌。这是调查过程的部分。"(美都新闻)

青体部长冀2024年青年誓言日

成为实现黄金印尼的动力

青年与体育部长迪托.阿利奥特佐。

（万隆讯）青年与体育部长迪托·阿利奥特佐认为，2024年纪念第96届青年誓言日是实现"黄金印度尼西亚"目标的动力，其特点是更高的进步和繁荣，以及印尼在世界上发挥更强大的作用。

这是迪托·阿利奥特佐于今年10月28日（周一），在西爪哇万隆县Si Jalak Harupat体育场区射箭场举行的第96届青年誓言日纪念活动中，由担任司仪的西爪哇代省长贝·特利亚迪宣读的演讲稿中表达的。

贝说："恰逢新政府过渡期举行的2024年青年誓言日纪念活动，将统筹印尼民族实现中期发展目标的步伐。并成为实现2045年长期发展目标的基础，即实现黄金印度尼西亚的愿景。"

贝表示，这次纪念活动的势头是印尼人民更加关注青年发展议程的一个机会，青年发展议程无论从主体或客体的地位都是发展的重要组成部分。

他说，作为发展的主体，一些印尼青年已经有能力积极参与多项国家发展领域，甚至参与永续发展目标（SGDs）议程。

另一方面，印尼年轻人仍然需要服务赋权来发展他们隐藏的潜力，使这种潜力成为领导力、开拓精神和创业精神的力量。

贝希望印尼青年在国家发展中发挥更大作用，因为本质上，青年是未来的主人。

"因此，2024年青年誓言日的纪念活动以《与大印尼一起前进》为主题是非常恰当的，它向我们所有人传达了一个讯息，即改善和推进青年服务的各个元素，以实现一个伟大、强大和繁荣的印尼条件。"

除此之外，地方政府在推动青年服务方面所扮演的角色也非常重要。贝表示，这一作用是透过良好且可持续的青年政策和纲领的形式实现的。

他说："这一目标以青年服务区域行动计划（RAD）的形式实现，旨在提高适合每个地区具体情况的青年发展指数（IPP）。"

因此，为改善区域层级青年政策所做的一切努力都值得高度赞赏。

因为，这将对扩大青年服务的范围和覆盖范围产生影响，直到没有任何一个青年得不到服务。

贝也邀请每一个元素采取各种措施，透过鼓励印尼青年创造力和创新发展的活动来发展青年潜力。

贝补充说："让我们共同为印尼青年提供尽可能广泛的机会，让他们根据各自的能力和热情参与印尼发展的各个方面。"（KP）

雅加达正副省长第二场辩论，候选人做出什么承诺？

（雅加达讯）继雅加达正副省长首场辩论于10月6日举行后，10月27日晚，在海滩城市国际体育场再次举行了题为"经济和民生福祉"的第二场辩论户，而最后一场辩论会定于11月17日举行。

据《商报》28日报道，第二场辩论分为6个子主题，即一体化基础设施和优良的基础服务、教育与卫生、社会不平等问题解决、数字经济和中小企业的发展、旅游和创意经济以及生活必需品通货膨胀等议题。

1号省长候选人力德万和苏斯沃诺作出了创造100万个就业机会的承诺、为10万名青少年提供免费的"数字学院"和"共享办公"空间，为商贩提供数字培训、免除雅加达的学费、关注那些无法获得医疗卫生服务或的雅加达居民，还提出了确保雅加达粮食供应的计划。

1号省长候选人说："我保证，雅加达儿童会获得免费教育（在公里或私立学校，从小学到高中学）。与此同时，我们也将给教师们培训，以他们具有相同的质量标准。所以，我相信，儿童可以在他们附近内的学校读书。我们保证没有辍学的儿童。"

2号候选人达尔玛和昆提出了做优数字经济作为其愿景和使命的一个要点，将创建一个没有提成的网约摩托车应用程序、提供免费的医保和就业保险，还通过政策保护本土中小企业产品免受外国商品的冲击。

2号候选人说："我们将给各个雅加达的民众房屋提供免费的网络。与此同时，我们也将制作"网上预约摩托车应用程序"。目的是为他们提供更好的福利。我们没有扣除他们的收入，而我们要给他们社会保障体系。"

3号候选人普拉莫诺承诺，将在东雅加达市扎贡镇建公立医院、创造50万个就业机会，并为中小企业分配资金。他还承诺消除贫困，为邻组和居委会工作人员、家庭妇女等提供双倍津贴、为兼职教师提供500万盾的工资。若当选，将为商贩，尤其是中小企业提供3000亿盾的资金支持。若当选，将为商贩，尤其是中小企业提供3000亿盾的资金支持。

3号候选人说："我们将500公里内的民众房屋能获得交通便利，增加交通路线和巴士数量，公交车发车间隔只3分钟。15个社会团体能免费使用雅加达所公共车的服务。"(美都新闻)

雅加达、梭罗、北干巴鲁

举行青年宣誓日纪念仪式

青年宣誓纪念日升旗仪式。

（雅加达讯）雅加达中区民族纪念碑广场28日早上举行了96年周年青年宣誓日纪念仪式，雅加达代理省长德古担任仪式检阅官。

据美都电视台报道，2024年第96届青年誓言日纪念仪式，28日上午在雅加达市中心的民族纪念碑南广场举行，雅加达省政府公务员及多位区域领导协调论坛的代表出席仪式。

雅加达代理省长德古在致辞中，强调了青年作为国家发展驱动力作用的重要性，此外，德古还赞赏了青年和体育部长传达的信息，并表示必须继续鼓励青年在发展进程中作为主体和客体发挥积极作用。"为年轻人创造就业机会是我们中央政府和有关方面的任务，所以我们更关注那个事件，"他说。

除此之外，德古也强调了仍然面临的挑战，特别是在为青年提供就业机会方面，雅加达省政府将与地区组织合作支持该青年计划。

青年宣誓日当天，中爪哇省梭罗市王宫纪念青年宣誓日，以1千米长的红白国旗环绕王宫，向全球展示印尼可持续发展的象征。王室人员及数百名学生和社会人士参加了该仪式。纪念仪式由民俗传统理事会机构主席古斯主持，今年的主题为"追随帕库·布沃诺的道路"，学生和居民用长达一千米的红白国旗环绕王宫，显示了民族团结精神在帕库·布沃诺十世的传承下，朝向统一的方向前行。

与此同时，廖内省北干巴鲁小学的数百名师生，穿着传统服装表演了丰富多彩的节目，旨在增强民族主义意识和团结精神，几乎北干巴鲁的所有小学，都举行了纪念活动，如武吉拉雅区公立小学约300名师生，穿着西苏门答腊、廖内群岛、北苏门答腊、亚齐、巴厘岛和巴布亚等地的传统服装，热情的参加了红白旗的升旗仪式。(美都新闻)

HARIAN INDONESIA 印度尼西亞日報

总统要求部长使用Pindad制造汽车

雅立多斯：支持政府纲领

（雅加达讯）国营企业部长雅立多斯对于普拉博沃总统指示要求部长们使用国产的陆军工业（Pindad）公司的汽车作为部长级公务用车做出回应。到目前为止，部长们的座驾大部分都是进口车，比如丰田埃尔法(Toyota Alphard)牌汽车。

雅立多斯被问及普拉博沃是否对部长们使用Pindad汽车有任何直接指示，但他没有坚定回答，而是表示他将支持所有政府纲领。

他于10月29日（周二）在雅加达中心区的交通部办公室向记者说："我们支持政府的项目纲领。"

他表示，到目前为止，Pindad公司已收到Maung牌汽车的大量订单。Pindad已收到了总共4600辆Maung牌汽车的订购。该车辆订单由国防部进行。

他说："是的，Pindad当然已经根据国防部的订单准备了未来两年约4600辆Maung牌汽车。生产分配就在那里。"

他解释说，不过，目前还不知道是否会有各部委根据使用Maung牌汽车作为部长公务用车的计划追加订单。雅立多斯要求记者直接请Pindad的总经理亚伯拉罕·摩西来询问此事。

国企部长雅立多斯支持使用PINDAD制造车辆。

雅立多斯说："是否其他部委提出任何额外的订单，请直接询问Pindad的总经理，以便可以规划这条生产线，以免成为另一个问题。"

他表示，从本质上讲，政府希望增加国内产量。当然，凡事都要分阶段进行，不能操之过急。

他说："我们支持如何增加国内产量。必须进行一些阶段，并无法今天完成的，必须安排生产线。Pindad总经理知道这一点。"

（ALW）

马鲁拉尔部长与郭再源将建造房屋

向民众免费分发

（雅加达讯）房屋与安置区部长马鲁拉尔说，Agung Sedayu集团业主郭再源将参与实施普拉博沃总统发起的300万套房屋建设纲领。

他表示，郭再源将于11月1日参与在万丹省丹格朗建造住房。他补充说，该住房将由郭再源通过其公司Agung Sedayu集团建造。

该房屋将建在马鲁拉尔公司拥有的土地上。

他于10月28日（周一）在公共工程与人民房屋部办公室解释说："11月10日在丹格朗举行破土动工。土地来自我们公司。另一家公司 Agung Sedayu建造了房屋及家具齐全。"

他还表示，这所房子稍后将捐赠给民众。当被问及该开发是否是企业社会和环境责任的一种形式时，他没有明确回答。

他只说房子会免费提供。

此前，他表示，他确实会捐赠土地用于建造300万套房屋。他承认，他很感激有机会担任一名部长，并希望为房屋建设做出贡献。

他于10月27日（周日）在雅加达南区斯迪亚布迪区Pasar Rumput公寓说："榜样必须从我们自己开始进行。11月中旬就会开始建造活动。

我以前是一名企业家，我很感激印尼人民给了我这个机会，当然我们要从我们自己开始祖9做出贡献。"

房屋与安置区部长马鲁拉尔。

他计划捐赠至少2公顷土地。他希望自己的脚步能够成为民营企业家参与300万套住房建设的榜样。

他解释说："土地来自私营部门，赠款、捐赠，建筑及其家具也来自私营部门。我们想要创造的是关怀、相互合作。我们的座右铭是'相互合作为人民建造房屋，因为我们可以不要单独做这件事。"

他说："国家预算可能不够。所以我们还将邀请所有私营部门进行这项社会关怀，我们于11月10日左右将开始进行该房屋建筑项目。"

（ALW）

普拉博沃政府计划

未来4年内新首都投入使用

（雅加达讯）普拉博沃总统，在红白内阁成员进行团建集训期间，下大了有关新首都努山达拉市的建设进程的指示。

据美都电视台28日消息，普拉博沃总统在向红白内阁通报情况时，介绍了新首都的情况，并传达了将致力于继续开发新首都、并计划在未来4年内建设好投入使用的想法，除了行政大楼外，还必须完成立法大楼和司法大楼的建设。

国务秘书普拉塞蒂奥表示，如尽快进行开发，这一目标是可以实现的。

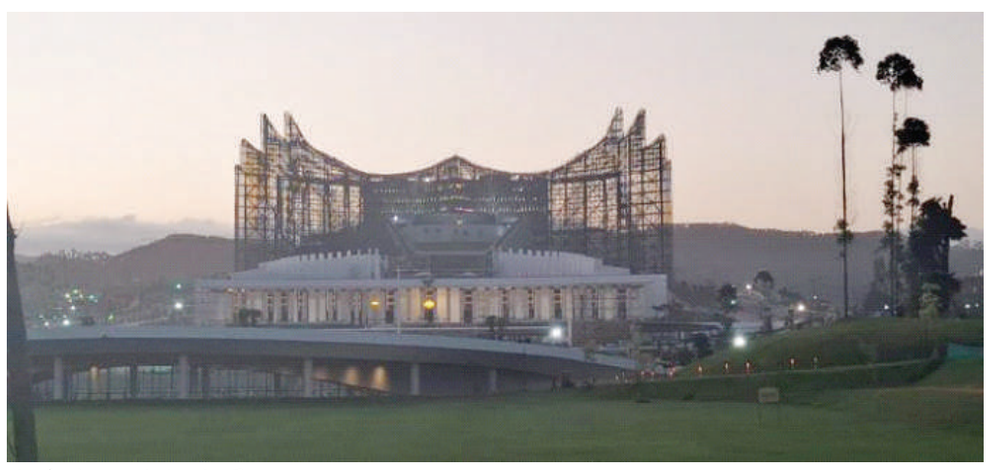

新都努山达拉夜景。

普拉塞蒂奥说："普拉塞蒂普拉博沃总统承诺持续建设新首都努山达拉市。他计划新首都所设施在3至4年都完成，以能被行政，立法和司法方面使用。我们的战略是尽量立即建设。"(HAR)

华盛顿国际货币基金组织和世界银行集团年会。

印尼呼吁 加强多边合作

（雅加达讯）印尼财政部副部长托马斯（Thomas Djiwandono）出席在美国华盛顿举行的国际货币基金组织（IMF）和世界银行集团（WBG）年会时呼吁加强多边合作。

托马斯周一在声明中说，会议讨论了全球问题，其中之一是世界银行帮助成员国满足绿色能源、食品、健康、基础设施等全球公共产品需求的演变路线图。

会议还审查了支持实现可持续发展目标的人力资源开发以及IMF在应对日益增加的经济、货币和地缘政治风险方面的作用。

出访之际，财政部副部长出席了气候行动财长联盟第十二届部长级会议。他还出席了东盟-IMF闭门年度东盟金融圆桌会议议程，讨论东南亚地区的挑战和优先事项。

接下来是二十国集团（G20）财长和央行行长第四次会议（FMCBG），这也是巴西担任G20轮值主席国期间的最后一次会议。

除此之外，在这一系列G20议程中，财政部副部长出席全球动员应对气候变化特别工作组（TF-CLIMA）会议，该会议是G20主席国巴西的倡议，汇集了夏尔巴和财政部长讨论根据《巴黎协定》实现气候目标的轨道。

托马斯与IMF和WBG成员国理事会一起在发展委员会全体会议的主要议程中发挥积极作用。在会上，副部长表示，全球经济风险和地缘政治冲突加剧，抑制了经济增长。

托马斯呼吁通过结构性改革和绿色投资加强多边合作，保持经济长期可持续增长。

由副部长托马斯率领的印尼代表团参加2024年IMF和WBG年会，证实了印尼对共同优先问题的承诺，包括针对气候变化和可持续发展采取行动。绿色金融、能源转型、多边合作和多边开发银行改革是实现这一承诺的关键因素。

此外，与伙伴国和多边开发银行旨在加强投资和区域经济发展的双边会议也将有助于实现印尼的承诺和未来的优先事项。

(美都新闻)

印尼国家博物馆 重新向公众开放

（雅加达讯）因火灾闭馆一年之久的印度尼西亚国家博物馆，近日重新向公众开放，吸引大批游客参观。

2023年9月16日晚，该馆突发火灾。官方统计显示，馆内六个展室共计902件文物受到不同程度影响。

中新社记者29日看到，重新开放的印尼国家博物馆特意设置了火灾展区，游客可以看到被大火灼烧后的墙面，散落焦土的地面，瓦砾间夹杂着木块和碎片。博物馆方面表示，此举旨在提醒人们珍视文化遗产和提升防灾意识。

馆内的归还文物展区，展出了荷兰归还印尼的288件珍贵历史文物，如象头神甘奈施雕像、梵天雕像，以及两尊来自新柯沙里寺庙的雕像等珍品。

"看到这些文物再次出现在我们的土地上，我们会更加珍视自己的历史与文化。"来自中爪哇省日惹的游客斯派·曼德拉萨里说。雅加达女孩塞尔维·森贾亚认为，这些文物的回归是印尼维护自己正当权益的体现。

被荷兰殖民期间，印尼有大量文化遗产和艺术品流失。2017年，印尼与荷兰签署关于加强文化合作的谅解备忘录，其中包括启动文物的归还。据印尼媒体报道，截至2023年，荷兰已向印尼归还472件重要文物。

重新开放的博物馆还应用现代数字技术，为游客提供了互动式的沉浸体验。在AI体验项目，游客只需站在摄像头前，即可生成身着印尼各民族传统服饰的动画形象。

印尼国家博物馆是一座集考古学、历史学、人类学与地质学于一身的综合博物馆，因其前院有一座大象雕像，又称大象博物馆。(中新网-李志全)

印尼-秘鲁全面经济伙伴协定正式启动。

印尼-秘鲁全面经济伙伴关系协定 第四轮谈判正式启动

（雅加达讯）印尼贸易部双边谈判主任兼印尼谈判小组主席约·玛莎(Johni Martha)宣布印尼-秘鲁全面经济伙伴关系协定第四轮谈判于10月28日在雅加达正式开始举办。

谈判将于10月28日至11月1日进行，重点是敲定文本并解决现有8个工作组中的6个工作组的问题。预计本轮会议将是最终的会议，两国元首将于2024年11月在秘鲁举行的2024年亚太经合组织经济领导人周上宣布达成实质性解决目标。

印尼和秘鲁希望解决所有剩余问题并达成全面协议，这将开辟新的市场机会并深化各领域的经济合作。印尼-秘鲁全面经济伙伴关系协定将扩大印尼优质产品的市场准入，包括制造业、农业、海洋和渔业产品。此外，该协议还将减少非关税壁垒，加强知识产权保护，增加技术标准和食品安全领域的合作。

约翰尼·玛莎表示，印尼-秘鲁全面经济伙伴关系协定是印尼拓展拉美市场的重要一步。随着秘鲁及周边国家市场的开放，印尼产品将更广泛地进入拉美市场，这有望增强印尼在全球的竞争力。

由秘鲁外贸和旅游部亚洲、大洋洲和非洲司司长赫拉尔多·梅萨率领的秘鲁代表团也表达了类似的乐观态度。他说，秘鲁在拉美地区具有战略地位。希望印尼-秘鲁全面经济伙伴关系协定的存在能够加强与印尼的贸易关系，并在未来鼓励各领域的更多投资。

此前，第三轮谈判也于2024年9月17日至20日在雅加达举行。

HARIAN INDONESIA 印度尼西亞日報

习近平：推进国际传播格局重构
创新开展网络外宣

中共总书记习近平说，要推进国际传播格局重构，创新开展网络外宣，构建多渠道、立体式对外传播格局。

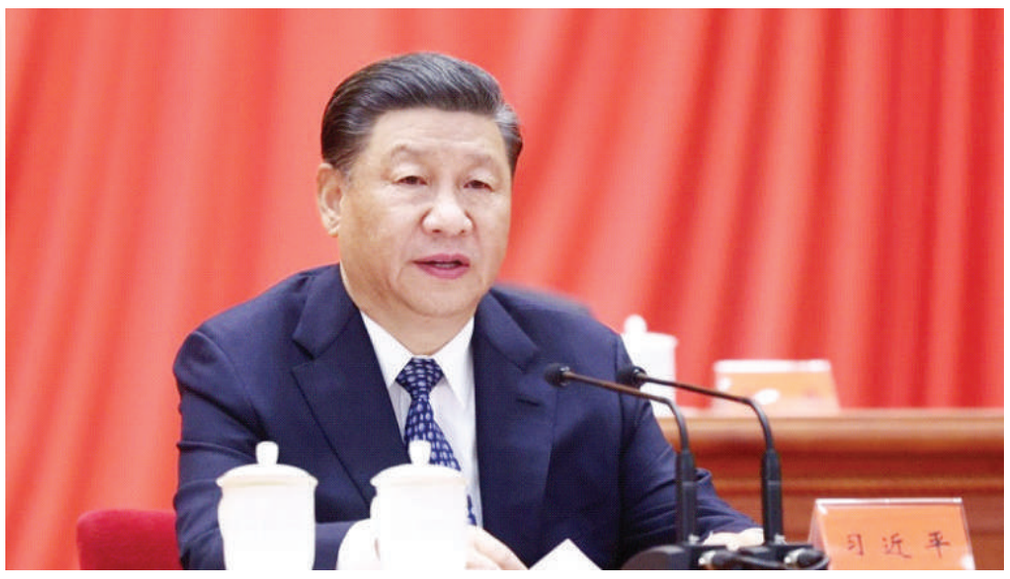

据中新社报道，中共中央政治局星期一（10月28日）下午就建设文化强国进行第十七次集体学习。习近平在听取讲解和讨论后发表讲话。

习近平说，要坚定不移走中国特色社会主义文化发展道路。坚持党的领导，提升信息化条件下文化领域治理能力，在思想上、精神上、文化上筑牢党的执政基础和群众基础。坚持马克思主义在意识形态领域指导地位的根本制度，全面贯彻新时代中国特色社会主义文化思想，发展面向现代化、面向世界、面向未来的，民族的科学的大众的社会主义文化。坚持以社会主义核心价值观为引领，不断构筑中国精神、中国价值、中国力量，发展壮大主流价值、主流舆论、主流文化。

习近平说，要不断提升国家文化软实力和中华文化影响力。推进国际传播格局重构，创新开展网络外宣，构建多渠道、立体式对外传播格局。更加主动地宣介中国主张、传播中华文化、展示中国形象。广泛开展形式多样的国际人文交流合作。更加积极主动地学习借鉴人类一切优秀文明成果，创造一批熔铸古今、汇通中外的文化成果。

他说，要加强党中央对宣传思想文化工作的集中统一领导，完善文化建设领导管理体制机制。各级党委和政府要切实加强组织领导，做好干部配备、人才培养、资源投入等工作，调动各方面积极性主动性创造性，汇聚起文化强国建设的强大合力。

中国再次警告欧盟
不要与电动车企单独谈判

（北京综合讯）中国与欧盟围绕电动汽车征税议题持续磋商，中国商务部再次警告欧盟，与企业单独谈判将动摇彼此信任。

中国商务部发言人星期一（10月28日）在官网以答记者问形式说，如果欧盟在与中国磋商的同时，又与部分企业单独进行价格承诺谈判，将动摇彼此信任，干扰磋商整体进程，也将给价格承诺协议的后续执行和监管增加更多行政成本。

发言人还透露，双方目前已开启下一阶段磋商。

中国商务部在10月12日曾发出类似警告，称单独谈判“将动摇谈判的基础和互信”。

中国央视旗下新媒体“玉渊谭天”上周三（23日）发文称，欧盟在谈判的紧迫关头试图越过中方谈判代表——中国机电产品进出口商会，单独与中国车企进行价格承诺谈判。

文章称，欧盟此举是想分化中企破坏团结，通过各个击破攫取更大利益。

欧盟委员会则在声明中说，根据世界贸易组织规则，参与电动汽车案调查的企业都可以做出价格承诺，因此不排斥与个别出口商展开讨论。

“玉渊谭天”星期天（27日）称，在关税终裁日（10月30日）来临前，中欧已就进行八轮磋商，仍存在重大分歧。欧盟技术团队可能将首次访华继续谈判。

北京知名小学放学时发生持刀伤人案 致五伤 三人为小学生

北京知名的海淀区中关村第三小学门外，星期一（10月28日）放学时发生50岁男子持刀伤人案，造成包括三名小学生在内的五人受伤。这是中国今年6月以来至少第四起袭击小学生事件。

北京海淀警方星期一（10月28日）发布警情通报称，当天下午3时20分许，海淀区万泉庄路和万柳中路交叉口附近，发生一起持刀伤人案件，导致五名路人受伤，包括三名未成年人。

通报称，50岁的唐姓男嫌犯被当场控制，“伤者及时送医治疗，无生命危险”，案件正进一步调查中。

通报没有披露受伤未成年人身份、嫌犯伤人原因，以及伤者的伤势程度等信息。

地图信息显示，事发地点是中关村三小北校区门外。案发时是放学时间，第一批小学生正离开学校。

根据读者提供的视频显示，有多名路人受伤倒地，地面有大量血渍。有网民称，男子用大菜刀斩向刚放学的孩子，被砍伤的有小孩、大人；其中两名小孩伤势严重，一个孩子在用手护头时，手指被砍断。不过，这些消息无法得到权威机构证实。

《联合早报》记者当晚8时左右在现场看到，事发路面有被水冲刷过的痕迹，校外有三辆警车停靠，几名戴着治安巡逻袖章的工作人员在学校门口走动，路上行人依然在议论下午的伤人事件。

有沿街商户告诉《联合早报》记者，事发后警察“来了100多人”将现场封控，街上几乎都是警车和救护车。商户也被告诫“不要乱说，一切以警方发布的消息为准”。

一名头上包着纱布的受伤男子受访时说，事发时他看到嫌犯拿雨伞打孩子，上前制止时遭嫌犯用菜刀砍伤头部，“缝了十针”。

中关村三小是北京知名小学，被一些家长视作“顶尖超级牛小”，地处有“中国硅谷”之称的中关村科技园区核心地带。事发地往北约500米是北京知名豪宅万柳书院，往南约一公里是海淀区政府、北京市公安局海淀分局和中共中央党校。

这是今年6月以来，中国至少第四起针对小学生的袭击事件。苏州和深圳的日本人学校先后在6月和9月有小学生遇袭；广州天河区一小学门口10月8日也有学生被刺伤。四起案件的嫌犯均为男性，年龄介于44岁至60岁。

中国民主建国会中央财政金融委委员王少杰本月初在《联合早报》撰文称，

冠病疫情防控结束以来，中国各地发生不少危害公共安全事件，主要由“五失人员”（投资失败、 生活失意、关系失和、心理失衡、精神失常）所为。

他指出，“五失人员”的规模还在不断扩张；基层社会这种重大变化，须引起中国政府高度重视。（联合早报）

南京站公布列车晚点原因：
机械师处置野猪侵线时被撞身亡

中国高铁南京南站星期天出现大面积列车晚点，站方公布的原因是，一名机械师处置野猪侵线时被列车碰撞身亡。

铁路南京站星期二（10月29日）在官方微博发布情况说明称，经初步调查，星期天（10月27日）傍晚，一头野猪侵入南京南站至紫金山东站间的高铁联络线，与通过列车D5515次相撞，引发设备故障停车，造成途经南京南站的部分列车晚点。

D5515次随车机械师下车排查处置故障过程中，被邻线限速通过的列车碰撞，经抢救无效身亡。

南京站称，铁路部门表示沉痛哀悼，并向机械师的家属深切慰问，正在全力做好善后工作。

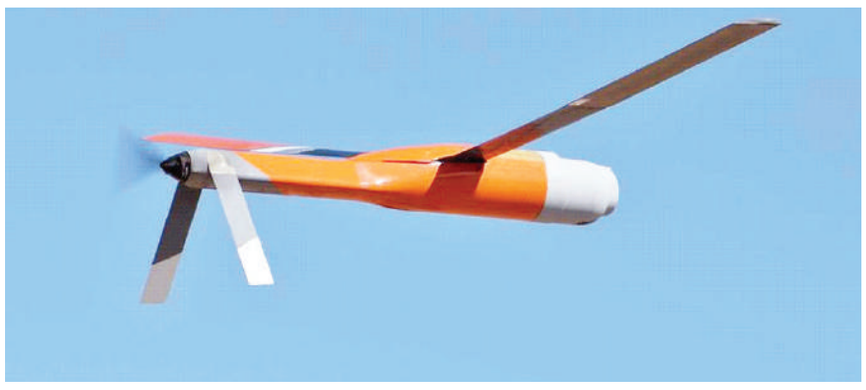

台湾传将从美国
采购上千架攻击型无人机

台湾国防部据传已与美国政府签署正式协议，以从美国军方最大的无人机供应商宇航环境公司（AeroVironment），以及美国国防承包商安杜里尔（Anduril Industries）采购多达1000架攻击型无人机。

彭博社星期二（10月29日）引述知情人士透露，台湾今年9月底签署了“要约承诺函”（letter of offer and acceptance），这是签署合同以明确数量、美元价格和交付日期之前的一个步骤。知情人士并称，合同很快将被签署。

美国国务院发言人、台湾驻美代表、美台商业协会对上述消息都不予评论。

攻击型无人机已迅速发展成为现代战争的重要组成部分。俄罗斯和乌克兰军队部署了数千架无人机，在持续的战争中互相监视和攻击；伊朗今年4月袭击以色列时也使用了无人机。

美国退休海军少将蒙哥马利认为，上述交易表明“台湾和美国都从乌克兰的战斗中吸取了重要教训，并将这些知识转化为未来的采购”，蒙哥马利是美国新保守主义智库保卫民主基金会（Foundation for Defense of Democracies）的高级主管，曾前往台湾评估其防务需求。

据报道，美国国务院今年6月曾通知国会，批准出售价值3亿美元、多达291台的安杜里尔ALTIUS 600M-V系统，以及价值6000万美元、多达720台的宇航环境Switchblade 300“B”型无人机。

据安杜里尔介绍，ALTIUS 600M-V是一款多任务飞机，允许一名操作员控制多架无人机；其航程约为160公里，飞行时间近两小时。宇航环境的无人机重量不足两公斤，并配有专门的反装甲弹头，可在目标上空盘旋长达20分钟，航程约为30公里。

神舟十九号30日发射
航天员乘组包括中国唯一女航天飞行工程师

中国神舟十九号载人飞船将在星期三（10月30日）凌晨4时多发射，航天员乘组包括蔡旭哲、宋令东、王浩泽。

据中国央视新闻报道，发言人星期二（29日）在新闻发布会公布，经任务总指挥部研究决定，瞄准10月30日凌晨4时27分发射神舟十九号载人飞船。

神舟十九号载人飞船入轨后，将采用自主快速交会对接模式，约6.5小时后对接于天和核心舱前向端口，形成三船三舱组合体。在轨驻留期间，神舟十九号航天员乘组将迎来天舟八号货运飞船和神舟二十号载人飞船的来访。

神十九航天员乘组计划于明年4月下旬或5月上旬返回地球。

神舟十八号航天员乘组则在与神舟十九号航天员乘组完成在轨轮换后，计划于11月4日返回地球。

另据中国载人航天工程办公室消息，经任务总指挥部决定，执行神舟十九号载人飞行任务的航天员乘组由蔡旭哲、宋令东、王浩泽三名航天员组成，

蔡旭哲担任指令长。

航天员蔡旭哲执行过神舟十四号载人飞行任务；宋令东和王浩泽均为中国第三批航天员，两人都是“90后”，都是首次执行飞行任务。

宋令东入选前是空军飞行员；王浩泽入选前是航天科技集团有限公司航天推进技术研究院的高级工程师，是中国目前唯一的女航天飞行工程师，也将是中国第三位执行载人航天飞行任务的女性。

HARIAN INDONESIA 印度尼西亞日報

古特雷斯：联国救援机构无可替代
以色列法案不可接受

联合国秘书长古特雷斯对以色列议会通过两项有关联合国近东巴勒斯坦难民救济和工程处的法案深感担忧，他强调联合国救援机构“不可或缺”，以色列的法案“不可接受”。

新华社报道，古特雷斯星期一（10月28日）发表声明说，联合国近东巴勒斯坦难民救济工程处（UNRWA，简称近东救济工程处）是向巴勒斯坦被占领土的巴勒斯坦难民提供基本援助的主要机构，没有任何其他选择可以替代该机构。这些法案如果实施，将不利于以哈冲突的解决以及整个地区的和平与安全，“可能给巴勒斯坦被占领土上的巴勒斯坦难民带来灾难性后果”。

他呼吁以色列履行《联合国宪章》以及国际法规定的义务，并强调国家立法不能改变这些义务。

近东救济工程处主任专员拉扎里尼当天在社交媒体X平台发文表示，以色列开创了一个“危险的先例”，违反了《联合国宪章》以及根据国际法应承担的义务。拉扎里尼强调，以色列此举只会加深巴勒斯坦人特别是加沙地带民众的苦难。

根据以色列议会星期一通过的两项法案，近东救济工程处自2025年起不得在以色列开展任何活动或提供任何服务，以色列将断绝与该机构的官方接触。以色列一直称近东救济工程处在加沙地带的工作人员中有人与恐怖组织有联系。

今年4月22日，联合国一个独立小组发布一份最终调查报告，指出以色列尚未提供证据证明近东救济工程处工作人员与恐怖组织有牵连。

巴黎圣母院12月重新开放
文化部长提议收费惹议

（巴黎29日讯）巴黎圣母院2019年浴火修复后，即将于12月7日重新开放，法国文化部长日前提议向游客收取5欧元（23.58令吉）入场费，每年便可筹到7500万欧元（3亿5372万令吉）的古迹维护费，引起社会哗然。一位神职人员投书：免费是一种投资。

台湾中央社报导，法国文化部长达蒂本月23日接受《费加罗报》独家专访，谈论法国众多古迹年久失修，政府需了解在未来可获得的资源，以维护全法国人民的遗产。

达蒂表示，自己已向法国大主教提出此想法：“让游客对重新开启的巴黎圣母院缴交入场费，便可拯救法国所有的教堂”。

她解释，巴黎圣母院在2019年4月惨遭大火前，每年有逾1200万名人次免费参观，若在未来向游客收取象征性的5欧元入场费，每年约可募集7500万欧元作为宗教类古迹的修复费。

对非欧盟民众收较高费用

除此之外，达蒂也提议，在2026年后巴黎各大名胜地与国家美术馆需调整入场门票，例如罗浮宫应该对非欧盟民众收取较高费用。

她问道：“法国游客与巴西、中国游客负担一样的入场费，这是否正常？”达蒂认为，巴黎受到大众旅游的破坏是座保护不足的城市，而法国人不应该独自承担所有费用，这将是一场文化定价的变革。

不过，达蒂的提议引发法国社会哗然。巴黎圣母院首先于24日发布官方新闻稿，重申法国天主教会对免费进入大教堂与地方教堂的态度不变，基于1905年政教分离法条规定，以及教会的基本使命：“无条件并免费接待所有男人与女人，无论其宗教、信仰、意见与经济能力，都可自由进入教堂。”

“教堂收费是否犯法？”与“教堂不是博物馆，是祈祷与信仰的地方”是法国媒体讨论的关键。

巴黎圣母院在新闻稿中解释，要区分信徒与游客是困难的，长久以来当信徒在圣母院进行宗教活动时，游客皆在旁参观，若要为两者设定不同的入场条件，将会剥夺信徒与游客之间的共融，游客也无法完整感受圣母院的美感，这将使此宗教古迹失去其存在的意义。

宗教古迹修复成本高昂

一位来自法国中部桑斯—欧塞尔总主教的神职人员温策26日投书法国宗教媒体《十字架报》（La Croix），他提出“免费是一种投资”。

温策认为，免费都会有代价的，例如当我们免费上网阅读资料时，我们自己就是产品。而公益性的免费活动能形塑大众知识、建立社会连结，并带动周边经济活动例如住宿、餐厅等。

达蒂并不是第一个提出巴黎圣母院入场费的人，2017年一位致力推广法国古迹文化的电视节目主持人伯尔尼曾经建议过，他在24日于欧洲1台（Europe1）支持此案。

伯尔尼在节目上补充：“在2019年巴黎圣母院大火前，游客欲参观整座大教堂也不是完全免费，像是登上塔楼需要付10欧元入场费，由国家纪念碑中心管理；而参观宝藏室也需付费，由神职人员管理。”

《解放报》指出，去年春天，巴黎圣母院大主教曾与时任文化部长马拉克会面，讨论实施公共安全条件所增加的预算成本。

法国全境内的宗教古迹修护需求庞大，成本高昂，若想执行此5欧元入场费提案，国家必须先取得天主教会的同意，但未来每年7500万欧元的钜额收入将由谁管理？仍是一大问题。

朝鲜外长出访俄罗斯 或讨论金正恩访俄事宜

（平壤讯）据朝鲜官媒周二报导，外长崔善姬一行周一从平壤启程赴俄，对俄罗斯进行正式访问。

韩联社援引朝中社报导，副外长金正奎和俄罗斯驻朝大使马采戈拉当天前往平壤国际机场为崔善姬送行。

俄罗斯驻朝大使馆在社交平台发文表示，崔善姬此次访俄在战略对话的框架内进行，朝俄领导人今年6月举行会谈时曾就重启双边战略对话达成协定。

本著《全面战略伙伴关系条约》精神，双方此次不仅开展高层外交，副外长和下属单位负责人之间也将就双边关系和国际政治问题展开深入协商。

朝鲜虽未公开崔善姬访俄的邀请人和议题，但鑒于是正式访问，双方有可能就国务委员会委员长金正恩的访俄事宜进行讨论。

在美国前总统特朗普有可能再次当选的背景下，双方或探讨携手应对之策。另外，朝鲜派兵援俄后，双方外交部门如何应对国际社会抗议的问题也可能成为议题。

泰国6主要机场免登机证 只需扫描脸部

（曼谷讯）未来旅客在泰国主要6个国际机场办理登机手续时，可以选择扫描脸部和登记个人资料，接著旅客一路到登机时不再需要登机证，只要扫脸即可，国内线和国际线分别从11月和12月开始上路。

台湾中央社报导，泰国机场管理公司（Airports of Thailand Public Company Limited, AOT）周一发布新闻稿指出，未来旅客办理登机手续时，不管是在航空公司柜台或是利用自助登机的机器，都可以选择扫描脸部并登记身分资料，系统会记住旅客的脸部特征和个人资料，接著旅客从自助托运行李到登机时，都只要扫描脸部即可，而不需要登机证。

泰国机场管理公司指出，6个机场将先启用这套系统，包括素万那普机场（Suvarnabhumi Airport）、廊曼机场（Don Mueang Airport）、清迈机场（Chiang Mai Airport）、清莱机场（Mae Fah Luang/Chiang Rai Airport）、普吉机场（Phuket Airport）以及合艾机场（Hat Yai Airport）。

特朗普纽约集会誓言：
若当选将大规模驱逐非法移民

（纽约／格林斯博罗综合电）美国总统选举已经来到最后冲刺阶段，参选人特朗普和哈里斯现在都卯足全力深挖票仓，在11月5日投票日前最后一周，催促更多的支持者出来投票。近日民调大多显示，两人支持率不相上下。此次美国总统选举最终胜败，或取决于几个关键州的数千张选票。

美国共和党总统候选人特朗普星期天（10月27日）在纽约竞选集会上，对民主党总统候选人哈里斯发起猛烈攻击；他也重申，若当选将大规模驱逐非法移民，以“拯救被占领的美国城市和乡镇”。

纽约自1984年以来就不曾支持过共和党总统候选人，但特朗普在这最后关头还是选到纽约拉票，在著名体育馆麦迪逊广场花园举办了竞选集会。

特朗普誓言将拒绝为不配合联邦政府执行移民法的城市提供庇护，并扬言要引用1798年《外国敌人法》驱逐有犯罪记录的移民。此外，他还形容哈里斯是“低智能者”，引发现场支持者的热烈欢呼。

特朗普盟友言论涉种族和性别歧视

特朗普盟友则以带有种族和性别歧视的玩笑，讽刺拉丁裔人“热衷于生孩子”，并将波多黎各称作“漂浮的垃圾岛”，这些言论随即引发强烈反弹。

波多黎各位于加勒比海地区，是美国本土外的自治领地。尽管波多黎各人是美国公民，但岛内居民无权在总统选举中投票。不过，数百万已迁居美国本土的波多黎各人拥有投票资格，其中关键摇摆州宾夕法尼亚有近50万波多黎各人，当中近四分之三可参与投票。

哈里斯星期天早些时候探访了宾州费城一家波多黎各餐馆。随后，她在社交媒体发视频喊话，“波多黎各人应当拥有一个能看到并投资于他们长处的总统”。

当被问及选情预期时，哈里斯说：“我的直觉是……我们有势头。”哈里斯竞选团队指出，特朗普纽约集会反映了与他一样危险的分裂和侮辱性信息，并指特朗普会“情绪不稳”和“精神失控”。

评论：特朗普的竞选方式或使他失去一些宝贵选票

特朗普近期频频因与施政无关的言论登上新闻头条，比如他将竞选集会变成即兴舞会，自己在台上随音乐摇摆好一阵；或是在讲话中谈及某位高尔夫球手的隐私部位等。

特朗普回应称，他的演讲风格是一种“编织法”，最终都会回到论点核心。特朗普竞选团队发言人史蒂文张也说，这种“独特的编织法”有助于传达重要故事和政策。

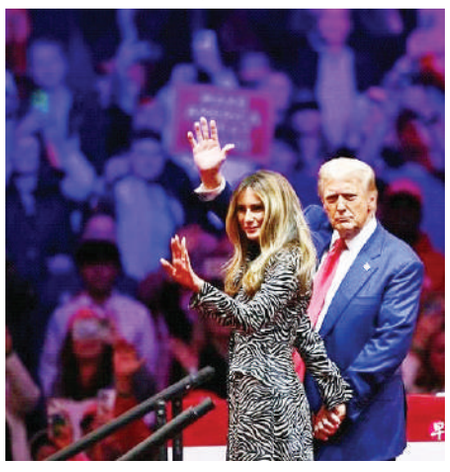

有政治评论家认为，特朗普的竞选方式或使他失去一些宝贵选票。范德比尔特大学的民意专家基尔（John Geer）则指出：“特朗普认为，即使他的发言有些混乱，也能吸引基本盘……事实上，如果他想扩大基本盘，就不会发表如此随意的言论。”

哈里斯于星期一（28日）前往密歇根州，重点关注经济议题，并对制造业岗位和工会工人表示支持。特朗普将前往佐治亚州，争取宗教选民的支持。

贝佐斯阻华邮背书哈里斯 掀起读者退订潮

（华盛顿讯）美国自由派媒体《华盛顿邮报》历来有力挺民主党总统候选人的传统，但今年传出在老板贝佐斯阻止下，选择不为任何候选人背书，此举不仅引发内部员工反弹，更掀起退订潮。

中央社引述《华尔街日报》当地时间上周日报导，《华邮》上周五宣布，该报决定不为任何2024年美国总统候选人背书，随后《华邮》内部陷入混乱，并且面临危机。

据报导，已有数以千计《华邮》读者取消订阅，该报员工也公开表达愤怒，老板贝佐斯则受到公众严格检视。

数名现职及前员工指出，拒绝表明立场之举，背弃了《华邮》的原则。

知名作家史蒂芬金（Stephen King）及前共和党众议员丽兹·切尼等众多读者表示，他们已取消订阅《华邮》。

《华邮》发行人刘易斯上周五在专栏文章中宣布，《华邮》将回归不为总统候选人背书的初衷。在1976年以前，《华邮》基本上避免为候选人背书。

不过，消息人士指称，《华邮》编辑部原已写好支持民主党候选人哈里斯的草稿，但贝佐斯做了不为总统候选人背书的决定。

据报导，贝佐斯不为任何候选人背书的决定，引发《华邮》编辑部内及读者群的不满。

批评人士指出，《华邮》及其老板贝佐斯担心，如果共和党总统候选人特朗普在下周大选胜出，他们可能遭致报复。

两度领先下遭红军扳平

炮兵与英超榜首渐行渐远

（伦敦综合电）“炮兵”阿申纳（Arsenal）在新加坡时间星期一（10月28日）凌晨的英超焦点战中两度领先“红军”利物浦（Liverpool），但最终还是在主场被2比2扳平，与榜首之位渐行渐远。

萨卡（Saka）在开赛第九分钟就为炮兵首开纪录。这名23岁的边锋接到本·怀特（Ben White）长传后，晃开防守球员抽射破关。

但九分钟后，迪亚斯（Diaz）开出的角球由范戴克（van Dijk）甩头攻入，利物浦将比分扳平至1比1。

上半场结束前两分钟，本季刚加入炮兵的梅里诺（Merino）也以头球宴客，收获他在阿申纳的首个进球。

虽然炮兵本仗迎回了伤愈的萨卡，但下半场他们的防线却再现伤情，加布里埃尔（Gabriel）与廷贝尔（Timber）先后负伤离场。

第81分钟，萨拉赫（Salah）的推射粉碎了阿申纳夺取三分的希望，这也让他们连续第二场联赛不胜。收获平局的阿申纳不但无法缩小与利物浦的差距，还让领头羊曼市（Man City）成功扩大领先优势。

曼市凭前一天击败南安普敦（Southampton）而得以从利物浦手中抢走榜首之位。随着红军本轮与炮兵踢和，曼市也因此能继续充当领头羊。利物浦目前以一分落后曼市排名第二，炮兵与曼市的差距则扩大至五分之多。

阿申纳主帅阿特塔（Arteta）在赛后受访时表示，虽然为没能赢得比赛感到失望，但考虑到伤病问题严重，他还是为球员们的表现感到骄傲。

帕尔默攻入制胜球 蓝军2比1捕捉喜鹊

另一方面，切尔西（Chelsea）则在星期天（27日）晚上的比赛中仰赖帕尔默（Palmer）的进球，主场以2比1力克“喜鹊”纽卡斯尔（Newcastle）。

本场比赛，切尔西凭借杰克逊（Jackson）在第18分钟的进球早早奠定胜利基础，但纽卡斯尔前锋伊萨克（Isak）在第32分钟扳平比分。直到帕尔默在第47分钟攻入制胜球，切尔西才成功锁定胜利。

帕尔默在最近15场主场联赛中，已攻入19个进球。

切尔西主帅马雷斯卡（Maresca）赛后表示，这名进攻中场的表现令他想起了球会

传奇人物佐拉（Zola）。他说：“我不认为科尔（帕尔默）认识佐拉，但他们在特质和观察能力上很相似，能捕捉到别人看不见的东西。”

现年58岁的佐拉曾在1996年至2003年身穿10号球衣效力蓝军，备受球迷爱戴，而这位切尔西名宿也在现场观看了这场蓝军2比1捕捉喜鹊的比赛。

拜仁五球痛宰波鸿

走出欧冠伤痛重夺德甲榜首

（波鸿综合电）走出上周中欧冠赛惨败给西甲豪门巴塞罗那（Barcelona）的伤痛，德甲劲旅拜仁慕尼黑（Bayern Munich）在新加坡时间星期天（10月27日）晚举行的德甲联赛第八轮，在波鸿（Bochum）主场以5比0高奏凯歌，重当领头羊。

莱比锡（Leipzig）在前一天以3比1击败弗赖堡（Freiburg）后，登上德甲榜首，但拜仁现已凭借净胜球优势，将榜首之位抢回来。

值得一提的是，拜仁本仗的五个进球全来自不同球员，奥里瑟（Olise）在第16分钟以一记自由球直接破门。10分钟后，穆西亚拉（Musiala）头槌破门，让拜仁带着两球的优势进入下半场。

拜仁之后火力全开，在14分钟内连进三球。英格兰国家队队长凯恩（Kane）先在第57分钟再陷波鸿城门，萨内（Sane）和孔芒（Coman）接着在第65和第71分钟先后进球，助拜仁获得酣畅淋漓的5比0大胜。

拜仁主帅孔帕尼大赞球队认真冷静

拜仁主帅孔帕尼（Kompany）在赛后受访时说：“我们这场比赛踢得很认真。我们过去三年在这里输过两次，所以我们不会低估对手。

他补充说：“我们在上半场痛失了一次良机，但我喜欢我们能够保持冷静的事实。我们从第一分钟到最后一分钟都保持冷静和认真。团队做得很好，我们希望能这样延续下去。”

谈到上周中的欧冠失利，本仗进球者之一的穆西亚拉说：“那真的很令人难受，但我们必须向前看。现在还是赛季初期。”

拜仁在上一场欧冠赛客场以1比4惨败给巴塞罗那，三轮后在36支球队中仅排名第23。不过，这场胜利却让他们重返德甲榜首，波鸿则在八轮后以一分继续垫底。

红魔不敌铁锤帮 主帅滕哈格离职

（伦敦综合电）“红魔”曼联（Man Utd）在新加坡时间星期天（10月27日）的英格兰超级联赛1比2不敌“铁锤帮”西哈姆（West Ham），吞下本赛季的第四场英超败仗，并且在近期的八场各项比赛只胜一场后，球会在星期一（28日）发布声明披露，滕哈格将卸下曼联的领队职务。

滕哈格在2022年4月走马上任，担任红魔领队，期间为球队赢得了2023年的英格兰联赛杯与2024年的英格兰足总杯冠军。

不过，这名荷兰籍主帅在带领球队征战英超却战绩糟糕，屡创新低。

其实在星期天败给西哈姆之前，滕哈格的帅位已经动摇，在上个赛季以创球会自1989-90年赛季最糟糕开季，以及最后的积分榜第八排名后，这名荷甲球会埃杰克斯（Ajax）前主教练是否能胜任曼联的领队职务已经被质疑。

不过球会在进行内部检讨，以及滕哈格率领球队在今年5月的英足总杯决赛爆冷击败同城宿敌曼市（Man City）捧杯后，球会决定与他续约一年，新合约将在明年6月到期。

范尼斯特鲁伊任球队过渡主帅

然而在本赛季的英超赛季，滕哈格还是无法带领球队走出低迷，目前红魔只能在积分榜上以11个积分排名第14，俨然已经是支中下游球队。星期天击败红魔的铁锤帮虽然也同积11分，却凭借较佳的进球位居其上，排名第13。

曼联在星期一发出的声明中说：“我们感激埃里克（滕哈格）在这期间为球队所做的一切，我们也祝福他未来一切顺利。”

在滕哈格离职后，曼联名宿范尼斯特鲁伊（van Nistelrooy）将出任过渡主帅位置，由目前的教练团辅佐，球会将物色一名正式的领队。

西哈姆靠争议性罚球取胜

在铁锤帮对红魔的比赛中，曼联在上半场占优的情况下无法轰开对手城门。叙梅尔菲莱（Summerville）在第74分钟为西哈姆拔下头筹，卡塞米罗（Casemiro）在第81分钟为红魔扳平比分，不过，博文（Bowen）在伤停补时阶段为铁锤帮罚入制胜罚球。

博文的这个罚球是在视频助理裁判（VAR）介入，经过冗长的检视后所作出的判罚。

当时试图停球的西哈姆球员英斯（Ings）与红魔的防守球员德利赫特（de Ligt）相撞，主裁在VAR介入后判西哈姆获得罚球。纵使德利赫特抗议对方手球在先，但主裁仍维持原判。

滕哈格对于这个VAR介入的罚球感到愤怒，并称红魔本季已经遭遇了三次不公正对待，并且每一次都对最后的赛果产生严重的影响。

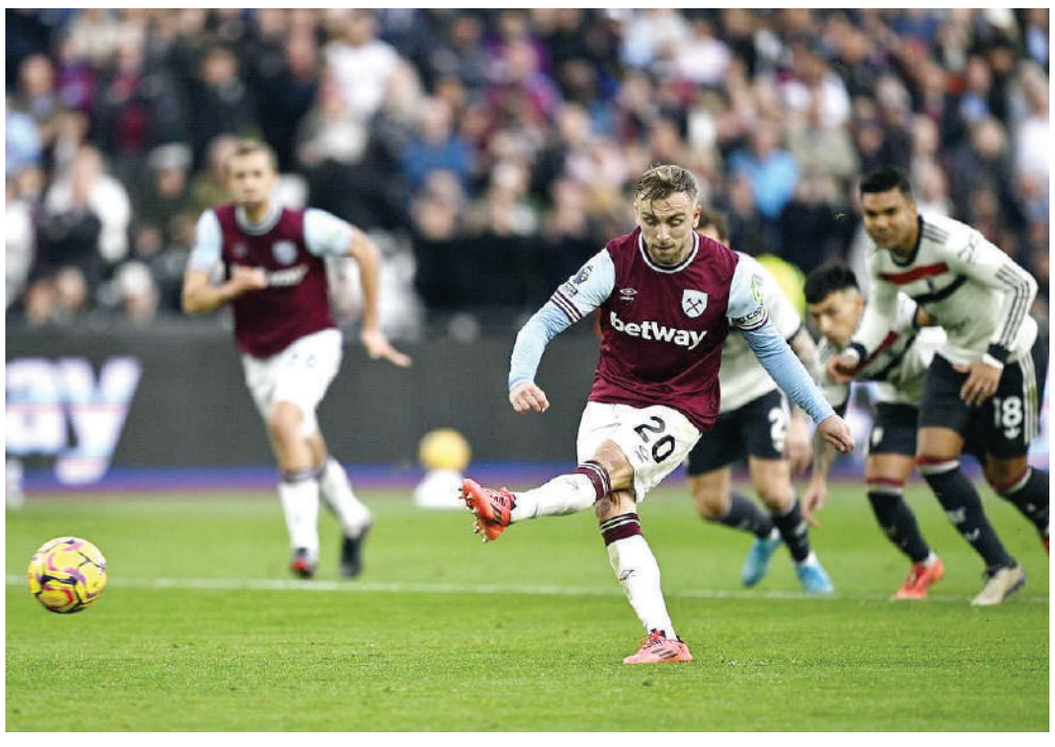

塞恩斯F1墨西哥站夺魁

法拉利超红牛紧追迈凯伦

（墨西哥城路透电）世界一级方程式（F1）墨西哥站于新加坡时间星期一（10月28日）落幕，下赛季将离队的法拉利车手塞恩斯（Sainz）如愿为现东家再夺一冠。而目前领跑车手积分榜的费斯塔彭（Verstappen）遭遇20秒罚时，以第六完赛。

西班牙车手塞恩斯将于下赛季转投威廉姆斯车队，为现马赛地车手哈密尔顿（Hamilton）让位。本场他从杆位发车，但头弯就被次位发车的红牛车手费斯塔彭超越。阿尔本（Albon）与角田裕毅发生碰撞，两人退赛并触发安全车。

比赛在第九圈恢复，塞恩斯通过在一号弯的晚刹车抢回领跑位置，而身后的费斯塔彭与第三位发车的诺里斯（Norris）开始激烈搏斗。

第10圈诺里斯在四号弯尝试超越费斯塔彭时被挤出赛道，同圈八号弯中两车则同时冲出赛道，塞恩斯队友勒克莱尔（Leclerc）乘机来到第二。

国际汽联（FIA）认为费斯塔彭两次违规，先后给出两记10秒罚时。费斯塔彭只能在第27圈进站换胎时接受20秒的惩罚，最终以第六名完赛。

比赛接近尾声，勒克莱尔因后轮打滑冲出赛道，而身后的诺里斯轻松来到第二名。最终塞恩斯以完美发挥拿下职业生涯第四场大奖赛胜利，法拉利取得两连胜。

塞恩斯赛后说：“我一直在说，我希望在离开法拉利之前再赢一次……现在还剩四场比赛，我想尽可能地享受，如果再有机会（获胜），我一定会全力争取。”

车队积分榜方面，法拉利本场一举超越红牛车队，积攒537分来到第二，落后头名迈凯伦车队29分。至于车手积分榜，以第二完赛的诺里斯本场拿到18分，与领头羊费斯塔彭的差距缩减至47分。

F1下一站将移步巴西，于新加坡时间星期一（11月4日）在圣保罗市展开角逐。

BCA 匯率

（2024年10月29日）
來源：中亞銀行（BCA）

外幣	代碼	現匯		現鈔	
		買進	賣出	買進	賣出
美元	USD	15760.00	15780.00	15570.00	15870.00
新元	SGD	11898.86	11912.25	11764.00	12001.00
歐元	EUR	17040.97	17055.85	16810.00	17185.00
澳元	AUD	10343.99	10353.48	10215.00	10462.00
英鎊	GBP	20429.85	20452.58	20170.00	20609.00
日元	JPY	103.15	103.26	100.76	104.72
人民幣	CNH	2198.91	2208.92	2147.00	2264.00
令吉	MYR	3600.08	3615.44	3559.00	3652.00

2024广东民企百强出炉

华为居榜首

（湛江29日讯）“2024广东省民营企业100强”榜单周二在湛江发布，华为位居榜首，腾讯和比亚迪分别位列第2位和第3位，这3家民营企业2023年营业收入均超过6000亿元人民币。

中新社报导，2024年，广东省工商业联合会继续开展“广东省民营企业100强”调研排序。由企业自愿申报并以2023年企业营业收入为基本标准，以企业会计年表为依据，经有关部门审核排序，产生了“2024广东省民营企业100强”、“2024广东省制造业民营企业100强”和“2024广东省服务业民营企业50强”3个榜单。

“2024广东省民营企业100强”入围门槛持续增长，营业收入由上一年123亿1300万元人民币上升至133亿800万元人民币，其中2023年营业收入超过4000亿元人民币的企业有4家，超1000亿元人民币的有12家，超200亿元人民币的有63家。

从地区分布来看，广州、深圳和佛山3市上榜民营企业数量占比接近80%。深圳进入榜单的企业数量最多，达40家；其次是广州，有22家企业入围；佛山和东莞分别有17家和5家企业入围。

从行业分布上看，进入榜单的民营企业集中于制造业、批发和零售业。

其中，制造业达55家，批发和零售业达18家。

根据榜单，“2024广东省制造业民营企业100强”入围门槛达到55亿3500万元人民币，其中，2023年营业收入超千亿元的企业有7家，超200亿元人民币的有40家。

“2024广东省服务业民营企业50强”入围门槛为75亿2300万元人民币（，其中，2023年营业收入超千亿元人民币的企业有5家，超200亿元人民币的有21家。

经济前景疲软加高利率

香港住宅销售增长或难以持续

（香港彭博电）香港新房和二手住宅销售在政策推动下回升，但由于经济前景疲软和高企的利率，增长势头可能难以持续。

彭博社星期一（10月28日）报道，美联物业的数据显示，香港行政长官李家超10月15日发表任内第三份施政报告后的七天内，新楼交易量较同期增长20%。

中原地产数据也显示，香港二手房交易价格在施政报告发布当周上涨0.5%。

不过，香港房产代理商对住宅销售增长的持续性持怀疑态度。尽管短期内有所改善，但高借贷成本和低迷的经济情绪，让更多人对购房保持观望。

戴德梁行香港研究部主管邓淑贤认为，住宅市场很大程度上受到利率和经济循环的因素影响，加上银行谨慎的放贷态度，政策短期内对住宅和非住宅投资市场的刺激作用有限。

香港房价正徘徊在八年来的低点，李家超在施政报告中宣布放宽住宅物业的按揭贷款条件，允许购房者支付更低的首付款，所有住宅物业的贷款成数调高至70%。

在豪宅市场上，香港政府宣布不低于5000万元（港元，下同，852万新元）的住宅交易可计入新资本投资者入境计划，富人可投资至少3000万元获得居留权。

此前，配合美联储9月降息，香港金管局宣布下调基本利率0.5个百分点。降息后，香港一个月期银行间拆借利率仍保持在4.2%左右的较高水平，且几乎所有新房贷都与浮动利率挂钩。

仲量联行香港主席曾焕平认为，港府措施的力度不足以扭转房价下跌的趋势，房价的未来走势很大程度上取决于中国大陆经济刺激措施的效果。

香港正受制于消费低迷、大陆经济放缓和地缘政治担忧。瑞银集团经济学家在施政报告发表后的一份报告中指出，香港短期内面临极具挑战性的增长环境。

港珠澳大桥

一桥连三地 融合新动脉

今年是港珠澳大桥落成通车6周年。自通车以来，经港珠澳大桥珠海公路口岸往来粤港澳三地的车辆已超1276万辆次，旅客数量已超6230万人次。

作为粤港澳首次合作共建的超大型跨境基础设施，港珠澳大桥在推动三地经济发展、文化交流、对外开放方面发挥着重要作用。

打卡新生活方式

2009年12月15日开工，来自中交四航局等单位的1.5万名建设者聚焦创新攻关，攻克了沉管隧道大型管节节段匹配等一系列关键技术难题，终于完成这项超级工程。如今，车畅人旺，烟火气渐浓，港珠澳大桥实现了一桥连三地，珠三角城市群联系更紧密。

在珠海白藤头水产批发市场，海鲜摊位前人来人往，黄先生和何女士特地从香港驾车过来这里买海鲜。“听邻居说白藤头的海鲜品种多，新鲜实惠，买完可以拎到附近的酒楼加工，享受即买即吃的体验。”何女士说。

6年来，港珠澳三地不断放宽大桥通行政策，“澳车北上”和“港车北上”相继实施。珠海市持续完善配套，不断优化服务，让更多“港车”“澳车”通过珠海连接更广阔的空间。“对市场进行软硬件提升，吸引众多港澳同胞前来打卡消费。”白藤街道办事处相关负责人表示，一年来，白藤头水产批发市场港澳车进场数超15万辆次，接待港澳游客逾40万人次，市场年营业额逾60亿元，同比增长20%。

湾区旅游新风尚

随着内地赴港澳“个人游”城市的持续扩容，围绕港珠澳大桥打造的“一程多站”式旅游产品热度不断走高，“走大桥、游大桥”成为大湾区旅游新风尚。

“一天转了3座城市、打卡2座超级工程，通关很快，感觉很棒！”秋高气爽，香港市民黎先生一大早驾着香港单牌车，带上全家经港珠澳大桥到珠海喝早茶，中午到中山参观游览，晚上走深中通道到深圳吃晚饭，再返回香港，体验了一趟粤港澳大湾区“一日游”。

港珠澳大桥珠海公路口岸是“两车北上”唯一指定通行口岸。港珠澳大桥边检站站长陈发球告诉记者：“开通6年来，经大桥入出内地的港澳居民总数已超过3560万人次，占比超过57%。其中2024年，经港珠澳大桥入出内地的港澳居民超过1290万人次，同比增加82.8%。”

2023年12月12日，“经珠港飞”客运项目开始实施，经港珠澳大桥前往香港国际机场的旅客，在完成内地边检部门查验后，无须办理香港入出境手续，便能直达机场，珠海公路口岸成为内地唯一一个与香港国际机场陆路直达的口岸。

随着我国持续优化外国人签证政策，港珠澳大桥珠海公路口岸日益成为海外游客“中国游”的热门通道之一。今年以来，港珠澳大桥边检站已查验外籍旅客超33万人次，同比大幅增长169%。

物流动脉显优势

随着通关政策不断优化、物流基础设施建设不断完善，港珠澳大桥已成为大湾区的经贸新通道和物流大动脉。目前，港珠澳大桥珠海公路口岸已成为我国承接跨境直购出口、一般贸易出口和全品类鲜活食品供港澳的大型口岸之一。

“公司原料进口、成品出口‘两头在外’，国际市场价格波动大、交付时效性要求高。去年5月改走港珠澳大桥后，上午从番禺发出的货物，当晚就能登上香港机场的航班。”来自广州某珠宝公司的一辆货车，驶入珠海公路口岸查验场，快速通关前往香港机场，车上货物随后发往欧美。整个物流时效相比之前提升30个小时，该公司许经理对此称赞不已。

如今，大桥口岸货运类别越来越丰富，飞机发动机、黄金首饰、集成电路、新能源汽车等高价值、高技术、高附加值产品成为大桥口岸主要进出口商品。

“为保障高价值、高技术、高品质产品的快速通关需求，我们精简车辆通关审批手续，设置专项‘预报机制’，提前启动超宽通道，为大型运输车辆定制出入境绿色通关服务。”港珠澳大桥边检站执勤四队教导员李赐生说。

全国揽货，珠海聚集，发往港澳，通往世界。6年来，截至今年8月底，经港珠澳大桥珠海公路口岸进出口货物总值已达9223.8亿元。（中新网）

张一鸣取代钟睒睒成中国首富

宗馥莉成女首富

胡润研究院星期二（10月29日）发布2024胡润百富榜，字节跳动41岁的张一鸣财富比去年增长1050亿元（人民币），以3500亿元取代农夫山泉70岁的钟睒睒、第一次成为中国首富。娃哈哈接班人宗馥莉则成为中国女首富，财富810亿元。

据时代财经、安徽中安在线等报道，1094位个人财富50亿元以上的企业家登上今年胡润百富榜，比去年减少12%（即减少147人）。上榜企业家总财富21万亿元，比去年下降10%（即下降数额2.4万亿元）。

千亿级企业家今年有26人，比去年减少四位。10亿美金（13.3亿美元）企业家今年有753人，比去年减少142位。上榜企业家平均年龄61岁，比去年年长两岁。

字节跳动41岁的张一鸣财富比去年增长1050亿元，以3500亿元第一次成为中国首富。他是过去26年来第18位中国首富，也是第一位“80后”白手起家的中国首富。

农夫山泉创始人70岁的钟睒睒财富去年下降1100亿元，以3400亿元让出坐了三年之久的首富位置，位列第二，主要因为农夫山泉今年二季度业绩增长放缓。

53岁的马化腾财富比去年增长350亿元，以3150亿元位列第三，主要因为腾讯在游戏、广告、云业务等方面的表现显著，推动了公司整体业绩的提升。

女企业家占比则下降1.9个百分点，至23.5%，去年占比为25.4%；其中超过七成是白手起家者。娃哈哈接班人42岁的宗馥莉取代邝肖卿成为中国女首富，财富810亿元。

2024年胡润百富榜出现了54位新人，这一数字是过去20年来的最低值。不过，上榜新人不乏独角兽企业创始人。

其中，小红书的创始人毛文超和瞿芳分别以180亿元和120亿元的财富新上榜。仅用了11年时间，小红书便成为中国的超级独角兽企业；今年7月，小红书完成新一轮融资，目前估值1200亿元，该平台的月活用户超过3亿。

货拉拉的创始人周胜馥也凭借170亿元的财富新上榜。据了解，周胜馥毕业于斯坦福大学经济学专业，毕业后进入了贝恩咨询，不过

他很快就放弃了工作，并开始为期七年的职业德州扑克手。周胜馥后于2013年创办了货拉拉。

今年上半年，货拉拉营收近50亿元，比去年同期增长18%；促成的已完成订单超过3亿笔，全球货运总交易额达300多亿元。

财富增长方面，虚拟货币交易所币安的赵长鹏财富比去年增长了900亿元，达到1350亿元，主要得益于虚拟货币总交易量的上涨。

小米的雷军财富增长了360亿元，达到1300亿元，主要得益于小米SU7智能电动车和小米手机业务的强劲表现。

另一方面，有964位企业家财富比去年缩水或保持不变，其中201人今年落榜。同时，过去一年财富下降最多的企业家，主要来自房地产和新能源相关产业。

新能源相关产业方面，宁德时代的曾毓群下降了500亿，主要因为行业竞争加剧、出口受限及宏观经济不确定性，对宁德时代业绩增长造成压力。

今年房地产行业的上榜人数占比，从10年前到现在下降一半以上，10年前20%，五年前15%，今年9%；从财富占比来看，消费品取代房地产成为财富占比最高的行业。

房地产行业的财富继续保持下降，包括万达的王健林、龙湖的吴亚军、卓越的李华、新湖的黄伟。老牌房地产商苏宁环球的张桂平今年已下榜。

直捣星巴克老巢

中国连锁咖啡瑞幸明年打入美国

（上海讯）外媒报导，中国最大的咖啡连锁企业瑞幸咖啡（Luckin Coffee）正计划进军美国市场，以平价饮品与星巴克等对手竞争。

报导引述知情人士称，瑞幸正为最快明年在美国推出产品奠定基础，建立供应链等；将瞄准纽约等拥有大量中国学生和游客的城市。

据报，瑞幸咖啡希望利用在中国销售平价咖啡的经验，透过售价约2或3美元的饮品，打入美国市场。

该公司一直在NBA比赛期间投放广告，以在计划推出之前建立知名度。对此，瑞幸咖啡表示不予回应。

美国咖啡市场竞争激烈

目前，美国咖啡市场竞争激烈。除了星巴克在美国拥有近1万7000家门市外，咖啡和甜甜圈连锁店Dunkin'也拥有超过9500家门市。纽约上市的Dutch Bros拥有约900家免下车咖啡店。同时，从麦当劳到便利商店，咖啡随处可见。

有投资人表示，瑞幸咖啡将在美国面临新的挑战，因为美国市场已经饱和。在中国，瑞幸咖啡正在用咖啡开拓新市场，吸引新的消费者，而在美国，消费者已经知道咖啡是什么，并对此抱有期待。

衷心祝福

印尼王氏宗親會總主席 **王振坤**先生
王淑勉女士

賢伉儷令長嫒**斐琳**小姐與**羅良凱**君

結婚誌喜

百年好合　永结同心

印華百家姓雅加達特區分會
印華百家姓各姓氏部

貝氏宗親會
蔡氏宗親會
陳氏宗親會
鄧氏宗親會
馮氏宗親會
古氏宗親會
關氏宗親會
郭氏宗親會
何氏宗親會
洪氏宗親會
侯氏宗親會
黃氏宗親會

陳榮光 熊德怡 譚柏葉 俞雨齡 王　涵 張錦雄 葉聯禮 楊克林 楊秀珍 謝華安 王立松 郭桂和 貝錦興 林萬金
洪明輝 陳志明 黃一君 蔡裕資 薛天增 連介豪 饒育齡 陳煒賢 蕭肇炫 方田益 陳炎松 李澤強 王綉梅 張在進
廖幼青 葉紀鰲 游繼志 胡素丹 陳社棟 張和然 林能鶯 江淼成 廖世祥 何泉源 蘇金豐 沈劍初

許錦祥 陳美玲 蕭世平 林秀華 楊秀珠 張紫娟 林美娥 王朝盛 魏　飛 楊健昌 楊新謦 葉德常 張秋豐 丘振盛 熊春明
許翼城 黃榮漢 劉新華 蔡孟俊 陳本洋 馮國英 古世玉 關添輝 何亮寬 洪振文 侯國昌 黃財利 賴瑛瑛 藍德良 李世正
凌振合 劉善強 羅維新 彭偉城 丘濤仁 沈天仁 施能聰 田錦堂 林素琴 温開邦 巫吉祥 吳明理 蕭椰凱 林國穎 徐美華
徐香蘭 張清文 葉順榮 曾慶祥 吳金興 黃裕祥 譚順齡 張嘉煥 楊世麒 朱國強 姚仕王 游日成 余友信 鄭維舟 周沅瑤
關友金 鍾延籌 郭文祥 陳杰盛 梁世發 魏耀坤 童建舜 高鵬彩 陳耀基 陳南森 顏泰基 黃秉西 周玉華 （排名不分先後）

江氏宗親會
連氏宗親會
姚氏宗親會
葉氏宗親會

賴氏宗親會
藍氏宗親會
李氏宗親會
廖氏宗親會

林氏宗親會
凌氏宗親會
劉氏宗親會
羅氏宗親會

彭氏宗親會
丘氏宗親會
饒氏宗親會
沈氏宗親會

施氏宗親會
蘇氏宗親會
譚氏宗親會
田氏宗親會

童氏宗親會
王氏宗親會
温氏宗親會
巫氏宗親會

吳氏宗親會
蕭氏宗親會
謝氏宗親會
熊氏宗親會

徐氏宗親會
許氏宗親會
薛氏宗親會
梁氏宗親會

魏氏宗親會
鄭氏宗親會
鍾氏宗親會
周氏宗親會
朱氏宗親會
游氏宗親會
余氏宗親會
曾氏宗親會
張氏宗親會
顏氏宗親會
楊氏宗親會

同敬賀

你最忠实的伙伴
Teman Setia Anda

许锦祥 许南雄等举杯祝贺14 周年庆。

印尼许氏总主席许锦祥致词 。

峇淡许氏分会主席许南雄致词。

峇淡许氏分会筹委会主席许良发致词。

印尼许氏秘书长许宏德宣读总会议决书。

印尼许氏宗亲总会主持

峇淡许氏分会新届理监事就职暨14周年庆

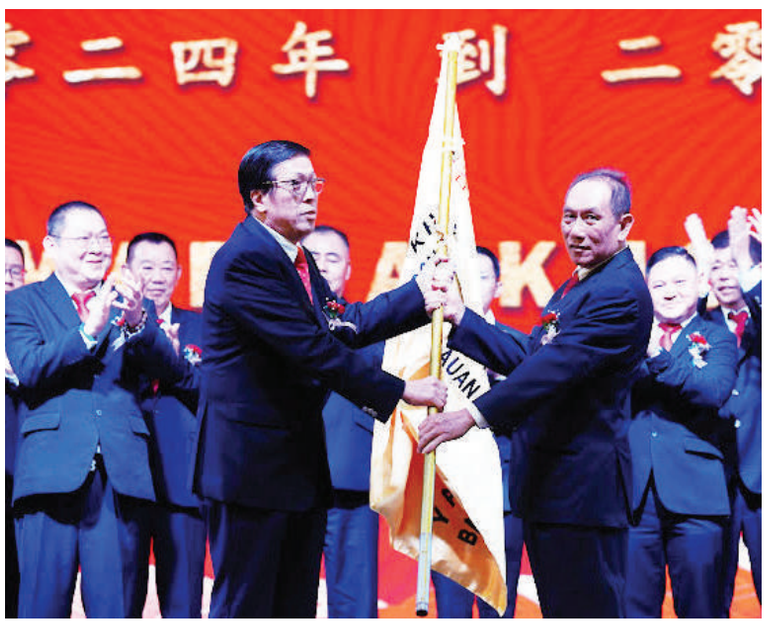
印尼许氏总主席许锦祥授旗予峇淡许氏分会主席许南雄。

印尼许氏宗亲总会总主席许锦祥贤伉俪、荣誉主席许宗鸽、副总主席许加强、秘书长许宏德、财政许冰浩贤伉俪、许永源贤伉俪、许天赞等赴峇淡主持许氏分会新届理监事就职暨14周年庆。

19/10/2024上午10时在峇淡许氏分会会所举行祭祖感恩仪式。晚上7时在峇淡太平洋皇宫酒店大厅举办新届理监事就职暨成立14周年庆晚宴。

盛会在庄严的国歌和许氏会歌伴奏下拉下序幕。峇淡许氏寿委主席许良发致欢迎词。印尼许氏宗亲总会秘书长许宏德宣读总会决仪书，许锦祥总主席向峇淡许氏分会就职主席许南雄授旗并颁发聘书。并向峇淡许氏分会原任主席许时杰颁发感谢奖。

出席该盛会有峇淡地方兄弟华社、地方市议员、苏北许氏分会主席许锦强等、东爪许氏分会主席许华辉等、楠榜许氏分会许书明、许福建、许美萍等、峇来加里文许氏主席许龙彪等、廖省许氏分会副主席许统辉贤伉俪、许佑亮贤伉俪、许慧凤等、西加许氏代表等。新加坡、马来西亚、印尼各地宗亲近千人。

❶总主席许锦祥向原任峇淡许氏分会主席许时杰颁发感谢奖。

❷许时杰向峇淡永远荣誉主席许炎辉夫人赠送纪念品。

❸印尼许氏总主席许锦祥向峇淡许南雄主席颁发聘书。

峇淡许氏分会全体理监事合影。

南昌市文化广电旅游局副局长刘芬芳致辞。

印尼国家旅游部亚太市场司司长维森新明特瑞恩诺致辞。

印尼江西总商会会长洪永年致辞。

刘明辉进行景区旅游资源推介。

项婧雯进行滕王阁旅游资源推介。

邓淑平进行景区旅游资源推介。

钱妤进行景区旅游资源推介。

南昌市文化广电旅游局

在雅加达开展系列旅游推荐活动

（雅加达讯）为进一步深化中印尼的文旅联动，推动实现江西南昌与印尼雅加达实现两地之间的文旅互助、客源互送、资源共享。11月 28 日，南昌市文化广电旅游局副局长刘芬芳率队赴印度尼西亚雅加达开展文化旅游合作交流活动，并成功举办2024“物华天宝 人杰地灵 天下英雄城–南昌”东南亚文化旅游推介会。

上午，推介团一行赴印尼国家旅游部，与印尼旅游部门官员举行座谈。印尼国家旅游创意经济部亚太市场司司长维森–新胡特瑞思诺对南昌推介团的到来表示热烈欢迎，目前中印尼合作交流呈现繁荣上升的良好态势，双方合作潜力巨大，应在直飞直航、签证便利化等方面共同努力，做好双方游客出行服务工作。

刘芬芳副局长介绍了南昌近年来文化旅游的发展情况，南昌作为江西的省会城市，拥有2200多年的建城史，是国家历史文化名城，是一座山环水抱、鹤舞豚翔的绿色生态都市，还是一座动感十足、活力奔涌的网红城市，在2023伦敦世界旅游交易会上被评为“中国十大旅游目的地必去城市”。诚邀印尼人民来到南昌，体验南昌，南昌将用多元的文化体验，热情的旅游服务，动感的城市氛围，热辣的地道美食等候大家的到来。

下午，2024“物华天宝 人杰地灵 天下英雄城–南昌”东南亚文化旅游推介会印尼场次成功在铂尔曼酒店举行，来自印尼旅游部、印尼江西总商会、旅行社代表以及媒体记者等200余名嘉宾出席此次活动。

会上，刘芬芳副局长表示，今年是中印尼建交74周年，以此为契机，南昌到雅加达开展文化旅游推介交流活动正当其时。雅加达承载着丰富而多元的历史文化底蕴，是东南亚一颗璀璨的明珠。和雅加达一样，南昌也有悠久的历史和文化。英雄气质、青春气息、人文气象是南昌最为独特的文化特质和城市品牌。南昌文化最鲜明的标志有“四个一”：一个惊世大发现，出土了失传2000多年的齐《论语》竹简和孔子画像屏风的汉代海昏侯国遗址；一篇千古雄文，《滕王阁序》；一杆枪，1927年八一南昌起义打响中国共产党创建人民军队、独立领导武装斗争的第一枪；一条道，中国改革开放和现代化建设的总设计师邓小平在南昌期间深入群众探索改革开放新路的小平小道。南昌依水而建，因水而兴，城市绿化率超过43%，被誉为“中国水都”、“国际湿地城市”、“国家森林城市”。近年来，举办了八一广场升旗、一江两岸烟花晚会、万人骑游夜跑、国际龙舟赛等一系列全体市民共享的大型文旅体活动，使得南昌网红热点不断，频频出圈。

印尼国家旅游创意经济部亚太市场司司长维森–新胡特瑞思诺表示：旅游是一个可以加深人与人之间的联系并促进区域经济增长的战略领域。要深挖印尼和江西南昌在旅游方面的巨大合作潜力，加强双方在经济文化等多方面的交流。在增加直飞航班、简化签证程序和联合促销方面发力，使两地旅行更加便捷和有吸引力。衷心希望这次活动将加强双方在旅游、文化交流、博物馆及景点的管理等各方面的合作。期待江西南昌与印尼文旅界进行更加广泛、紧密、有效的交流合作，共同搭建国际城市间的友谊桥梁，加快两地人文和经贸往来，为“一带一路”注入更多活力。红谷滩区、东湖区、西湖区及汉代海昏侯国遗址博物馆代表分别就各自区域文旅特色上台做了推介。印尼江西总商会会长洪永年表示对家乡政府来到印尼开推介会感到无比兴奋。参会旅行商纷纷表示。通过本次推介会，非常看好和南昌文旅合作的巨大前景。将加大和南昌文旅界的沟通交流，促成更大规模的双方人员往来互动。（南昌市文化广电新闻出版旅游局廖昊供稿）

❶景区推介会结束后合影留念。

❷向旅行社代表授牌后合影。

苏丹面临饥荒
世界粮食计划署吁允其全面进入援助

（喀土穆讯）世界粮食计划署（WFP）呼吁苏丹冲突中的交战各方，允许该机构全面进入该国，因为非洲北部国家正面临即将发生饥荒的严峻威胁。

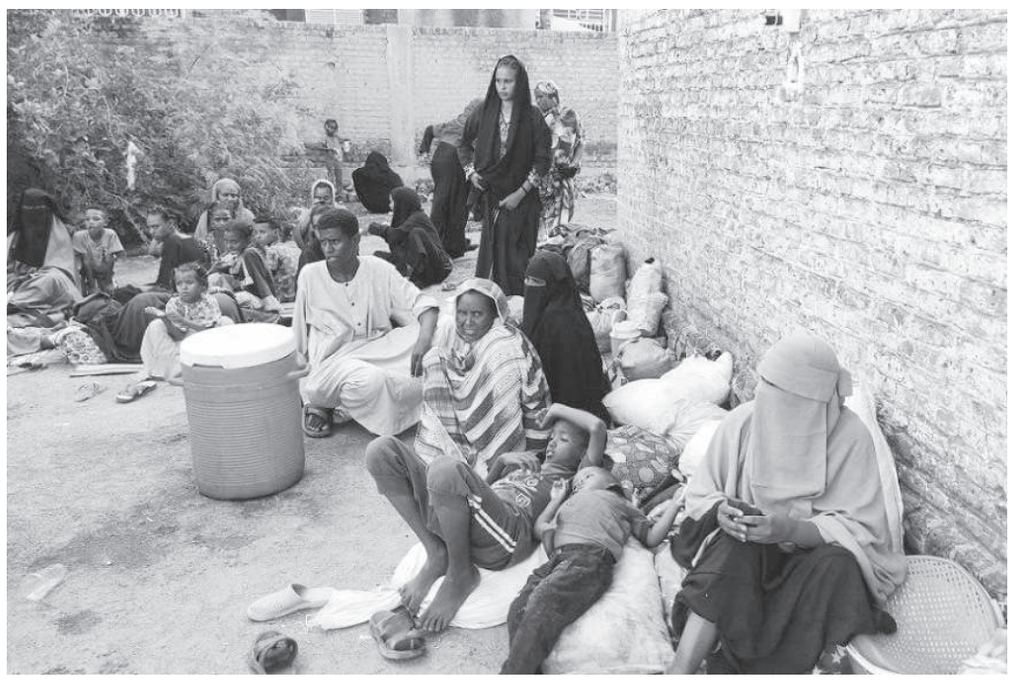

法新社报导，去年4月起，苏丹便陷入了内战之中，交战双方是该国事实上的领导人、武装部队总司令布尔汉领导的正规武装部队，以及由其前副手达加洛领导的准军事部队快速支援部队（RSF）。

这场冲突已造成数万人死亡，数百万人流离失所，并引发了世界上最为严重的人道主义危机之一。

双方都被指控犯有战争罪，包括以平民为目标、阻止援助物资送达有需要的人，以及使用导致数百万人挨饿的手段。

世界粮食计划署执行干事麦凯恩周日告诉法新社："我们希望获得完全不受限制的准入权，并能够通过尽可能多的不同入境点进入苏丹。"

她警告，目前苏丹全境都处于饥荒预警级别，靠近北达尔富尔州的扎姆扎姆难民营已经宣布进入饥荒状态。饥荒将会蔓延，因此情况十分紧迫，援助必须能够进入，并且大规模开展工作。

麦凯恩说，关键是把粮食和卡车运进去，因此保持大门敞开十分重要。她补充，这不仅包括苏丹与乍得的边境口岸，还包括所有进入苏丹的口岸，需要尽可能多地开放这些口岸。

据联合国难民署（UNHCR）称，战争已导致约1130万人流离失所，其中近300万人逃离苏丹，约有2600万人面临严重的粮食短缺。

10月18日，包括英国、美国、法国和德国在内的西方国家，敦促苏丹交战双方允许向数百万急需援助的人民提供"急需的"援助。

这些欧美国家在一份联合声明中称："交战双方系统性地阻碍当地和国际人道主义行动，是这场饥荒的根源。"

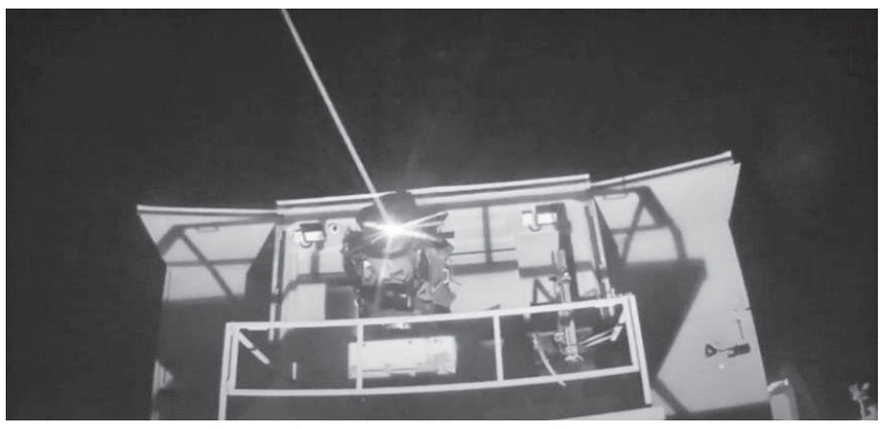

以色列掷23亿
研发激光防御系统

（特拉维夫28日讯）以色列国防部周一宣布，将拨款20亿新谢克尔，加速开发被称为"铁光束"的激光防御系统。

法新社报导，以色列国防部声明中写道："国防部已签署一项价值约20亿新谢克尔的重大协议，以大规模增加激光拦截系统'铁光束'的采购。"

该系统旨在提升对无人机和其他投射弹的拦截能力。自加沙战争爆发以来，黎巴嫩真主党为支持巴勒斯坦伊斯兰抵抗运动（哈马斯），从黎巴嫩向以色列发射了这些投射弹。

"铁光束"将补充其他防空能力，如更广为人知的"铁穹"系统。

"铁穹"未能拦截真主党发射的所有投射弹，导致以色列平民和军方人员受伤。

声明称，国防部将与以色列军工企业拉斐尔国防系统公司（Rafael）和埃尔比特（Elbit）合作。

国防部总干事扎米尔表示，他希望新系统能够"在一年内投入使用"。

埃尔比特公司在另一份声明中表示，国防部授予其价值约2亿美元的合同，专门用于开发"铁光束"。

以色列在9月底宣布，已收到一项价值87亿美元的美国军事援助计划。

国防部表示，其中52亿美元将用于空中防御系统，包括"支持先进高功率激光防御系统的持续开发，目前已处于开发后期阶段"。

在2021年的一次测试中，以色列国防部发布了一段视频，显示激光系统从小型飞机上发射出能量束击中无人机，似乎烧了一个洞并使其著火。

以色列的"大卫投石器索"导弹防御系统和历代"箭"式反导系统，均由美国援助资金支持以色列和美国共同研发，旨在拦截弹道导弹。

印度国防能力再提升
与西班牙合作军机生产厂揭幕

（瓦多达拉讯）印度总理莫迪周一与西班牙首相桑切斯共同为塔塔先进系统（Tata Advanced Systems）的工厂揭幕。这座工厂将生产印度首架由民营公司制造的军机，将使印度的国防能力更加现代化。

法新社报导，桑切斯与莫迪一同参加了花团锦簇的游行，受到印度的热烈欢迎。他此行旨在加大对印度这个世界第5大经济体的投资力度。

两人乘坐装饰著橙色万寿菊花环的车辆，向沿途人群挥手致意，共同前往古吉拉特邦瓦多达拉市，为一座军用飞机工厂举行开幕仪式。该工厂是印度塔塔先进系统与欧洲空中巴士公司（Airbus）的合作项目。

桑切斯是18年来，首位访问印度的西班牙首相。

首架C295军机将在2026年完成组装

2021年，印度国防部同意从空巴旗下第2大业务部门防务与航天部门购买56架C295运输机和军用飞机，交易额达25亿美元。其中16架将在西班牙塞维利亚组装，首批已于去年交付，其馀40架将在印度生产。

印度巴罗达工业园区将于2026年完成首架"印度制造"C295军机的组装。

莫迪在开幕仪式上表示："这座工厂不仅会加强印西关系，还会加强'印度制造，为世界制造'的使命。这也巩固了印度作为全球航空航天制造业可靠合作伙伴的地位。"

桑切斯说，空巴公司为印度的国防和太空工业开启了新篇章，该项目加强了两国的工业联系，同时也彰显了西班牙作为可靠战略伙伴的坚定承诺，并展示了西班牙国防工业的能力。"

西班牙是印度第16大外国投资者

印度表示，两国之间的贸易"强劲且不断增长"，2023年贸易总额达到99亿美元，其中印度出口71亿7000万美元，进口27亿4000万美元。

西班牙是印度第16大外国投资者，在印度拥有280多家西班牙公司，其中涉及领域包括建筑、制药、能源和铁路行业。

西班牙国营造船公司纳万蒂亚（Navantia）也参加了此次访问，并寻求包括潜艇在内的可能合同。

桑切斯计划于周二访问印度的金融之都孟买，在那里他将与商界领袖举行会谈，并参观一家宝莱坞电影制片厂。

国际油价大幅震荡
未来走势如何？

受伊朗与以色列冲突影响，国际油价近期大幅震荡。接受中新社采访的专家认为，未来国际油价将受全球需求、地缘政治和美国大选等多重因素影响。

10月伊朗对以色列发动袭击以来，全球担忧中东局势和产油国状况，国际油价出现连续上涨，上周上涨约4%。

当地时间10月26日凌晨，以色列国防军宣布袭击伊朗的若干军事设施。据称，以色列对伊朗的袭击仅限于军事目标，没有涉及石油设施和核设施。

国际油价28日大幅下跌。截至纽约时间当天收盘，纽约商品交易所12月交货的轻质原油期货价格下跌4.40美元，收于每桶67.38美元，跌幅为6.13%；12月交货的伦敦布伦特原油期货价格下跌4.63美元，收于每桶71.42美元，跌幅为6.09%。

中国石油经济技术研究院石油市场研究所所长王利宁对中新社表示，由于以色列对伊朗的袭击没有涉及石油设施，市场后续地缘溢价明显消除。

花旗集团分析师认为，以色列最近的军事行动不大可能被市场认为会导致局势升级并影响石油供应。花旗集团把今后三个月布伦特原油期货价格的预测下调至每桶70美元，低于此前预计的每桶74美元。

对于未来国际油价走势，王利宁指出，短期内国际油价仍将承压，核心原因在于全球需求表现一般，新能源汽车在全球范围内替代规模的不断扩大也对用油需求造成冲击。

石油输出国组织(欧佩克)近日发布月度石油市场报告，下调对2024年和2025年全球石油需求预期。这是该组织继8月、9月两次下调今明两年全球石油需求预期之后的连续第三次下调。

然而，需求疲软拉低价格的同时，地缘政治因素又会推高油价。

"未来油价既不会太高，也不会太低。"中国现代国际关系研究院世界经济研究所原所长陈凤英对中新社指出，世界经济增长趋缓、需求下降，导致未来石油价格承压，但地缘政治因素又会将油价维持在一个相对稳定的位置。

陈凤英指出，此轮国际油价波动主要受地缘政治影响，作为产油国和石油出口国的伊朗遭袭，导致国际油价震荡。中东不稳定局势涉及多个产油国，且问题短期内难以解决，加之乌克兰危机影响，又会对油价形成上涨预期。

全球需求和地缘政治之外，美国大选也是未来一段时间影响国际油价的重要因素。

美国咨询机构Matador Economics首席经济学家蒂姆·斯奈德指出，目前原油市场的主导力量是地缘政治因素，中东局势带来的避险情绪提振了投资者信心，然而大选后的政策走向将直接影响原油供需基本面，令市场存在进一步调整的可能性。

从中国国内看，王利宁认为，近期官方出台的一揽子增量政策或对中国石油需求形成提振。

高盛集团日前也表示，中国出台一揽子增量政策后，经济增长前景改善，可能会给石油需求带来每天10万桶的提振，到2025年末将油价推高每桶1美元至2美元。(中新网)

普京：预计2024年
俄罗斯GDP增长3.9%

（莫斯科讯）俄罗斯总统普京周一表示，俄经济继续保持增长，预计2024年俄国内生产总值（GDP）增长3.9%。

中新社报导，据克里姆林宫网站消息，普京当天在经济问题会议上表示，从主要宏观经济指标来看，尽管今年第3季度GDP增速有所放缓，但俄经济仍保持增长态势。据俄经济发展部统计数据，今年1月至8月GDP增长4.2%，预计到今年年底这一数字将达到3.9%。

普京指出，今年前8个月，俄罗斯工业增长率为4.5%，其中制造业增长8.1%，机械制造业增长近20%，包括高科技产业在内的工业部门在经济增长中发挥积极作用。这些指标表明，俄企业订单充足，劳动力市场稳定。

俄失业率连续第3个月创历史新低，为2.4%，尤其是25岁以下年轻人的失业率正在下降，目前还不到9%。

普京同时指出，目前俄经济发展仍面临不少困难和不平衡现象，主要是外部制裁和自身结构性限制，包括人员、技术短缺，以及物流问题，这些因素也反映在消费者价格的变化中。

普京强调，要持续关注分析国家经济形势，并及时调整经济政策措施，巩固向好趋势，使之更加可持续发展。俄罗斯近期和长期任务是推动供给侧经济发展，提高商品和服务生产，启动新的投资项目，并在所有行业和经济部门创造现代化就业机会。这也是未来3年联邦预算的优先事项之一。

百事关闭芝加哥装瓶厂
将解雇150工人

（芝加哥讯）美国休闲食品与饮料巨头百事公司（PepsiCo）周一（28日）宣布，将关闭其位于芝加哥的装瓶厂。工会预估，约有150名工人将受到影响。

综合媒体报导，百事公司表示，关闭这座有60年历史的装瓶厂是艰难的决定，并称决定关厂涉及到现实考量，因为该装瓶厂是一座具有"物理限制"的建筑。

百事公司称，将对受影响员工发出60天后停工的通知。

工会指控，百事公司关厂决定违反联邦法例，因为百事公司并未有在事前谘询工会，工会将就此事采取法律行动。

根据联邦法律规定，雇主在工厂关闭或解雇50人或以上时，须给予60天通知期。

对于工会指控，百事公司表示，公司关厂计划符合法律规定要求，目前公司首要任务，是在过渡期间为员工提供支援。

百事公司28日股价收在169.84美元，跌幅1.14%。

INDONESIA 印度尼西亚日报

越南越华。

越南恒兴。

印尼泗水恒兴。

【中资出海·印尼深度行】系列之二

恒兴 结伴印尼企业共谱合作新篇章

恒兴集团董事长陈丹。

印度尼西亚海洋事务与渔业部部长萨克蒂.瓦尤.特伦戈诺到恒兴展台参观交流。

海洋牧场恒燚一号。

“中资出海印尼深度行”大型印中经贸交流盛会将于11月11日隆重开幕。届时，来自两国的200多家企业闪亮登场，热络互动，寻求合作商机。近日，我们采访了与会的中国广东恒兴集团印尼公司董事长何瑞卿女士。请她介绍了恒兴在印尼的成功发展之路。

集国家高新技术、世界百强水产、世界百强饲料、数字农业先锋、中国种业十强、动保企业十强、中国水产预制菜百强企业于一身的广东恒兴集团，近年来积极践行“一带一路”倡议，加快海外布局，特别是在拓展印度尼西亚市场方面取得了突出成就，两国企业密切合作，优势互补，共同谱写了合作共赢的美好篇章。

何瑞卿介绍说，目前，恒兴与印尼合作伙伴共同投资相继在苏门答腊楠榜省和东爪哇建立了两家饲料厂，主营生产销售南美白对虾及淡水鱼水产饲料，年生产规模分别为10万吨和20万吨。

她说，恒兴在印尼开发市场的策略是以开拓市场为主同时筹备建厂，以提高工作效率。“为顺利切入市场，长期稳定发展，我们先做全面调研，熟悉并遵守驻在国法律法规，了解当地多种族文化，整体强化经营管理及不断优化人力资源，创造了比较完美高效的业务经营模式，” 她强调说。

何瑞卿董事长回顾说，2017年恒兴进入印尼时，印尼有几家外资及本地水产饲料大企业，全国产量为36万吨。印尼恒兴成立第一年全部员工不到20人，创造了年销量2000吨的业绩。随着对虾养殖户对恒兴饲料品质的认可，产品逐步覆盖了印尼各地的养殖市场。目前，印尼恒兴的水产饲料销量已经占据印尼10%的市场份额，排对虾饲料品牌前五名。印尼恒兴的员工队伍已增加至近500人，从一家贸易公司发展成为两家饲料厂。

谈到印尼恒兴的发展规划，她说，印尼市场有巨大的发展潜力，印尼恒兴将根据恒兴集团的整体规划，逐步完善在印尼建设水产产业链上下游延伸产业布局，实现以苗、饲料、动保、加工至贸易的全产业链经营。她透露说，印尼恒兴目前正在筹备在东爪哇建立动保厂，其主要产品是预混料、多维多矿、生态活菌和发酵料。接下来，印尼恒兴将在巴厘岛和苏拉威西岛筹建两家对虾种育苗厂，促进印尼核心养殖区高质量对虾养殖业的发展。在未来5年内，她补充说，恒兴印尼将根据印尼丰富的远洋海捕资源以及国际国内市场需求，建设两个鱼粉厂和新增两个水产饲料厂以及一家水产食品加工厂，逐步形成印尼恒兴水产食品产业链企业新模式范本。

深海网箱。

印尼恒兴董事长何瑞卿。

创立于1991年的恒兴集团不断开拓进取，锐意创新，在30多年间异军突起，目前在全球拥有94家子公司，12000多名员工，年营业额300亿元，公司各类产品营销全球。

何瑞卿介绍说，恒兴起步时是创始人陈丹先生带领5名员工开始的，能够实现今天的飞跃靠的是始终坚持“恒农兴邦”的使命；“提高人类生活品质”的愿景；以“诚信、舍得、求实、创新”为核心价值观；以“专业化、产业化、国际化、数智化”为发展目标和以“像家庭、像学校、像军队”为企业氛围的经营理念。

在谈到恒兴集团的未来发展规划时，何瑞卿表示，恒兴将致力于四个发展目标：第一，种业恒兴。恒兴要向海图强，谋划深远海大型养殖平台及养殖工船的建设，同时发展海洋牧场，研发更多优良品种鱼类。第二，数字恒兴。恒兴将利用自己开发的智能渔业系统，通过物联网、智能控制技术，使养殖过程管理更科学、精准，更简单，并实时监控投苗，投料、出鱼全过程，以及养殖环境、水质等实现养殖过程可追溯。另外，利用并推广全联集采国际食品采购平台，降低原料采购成本，解决行业内中小企业融资难题。第三，海外恒兴。恒兴坚持服务国内和国际两个市场。未来，恒兴将继续全球布局，整合行业渠道资源，加快国际化步伐。继续承接海外渔业产业园项目。第四，食品恒兴。作为农业产业化国家重点龙头企业，恒兴将利用水产食品产业链优势，继续深耕水产预制菜领域，加强标准建设，积极拓展预制菜海外市场，拓宽出海渠道，让世界爱上中国味。

国家863基地育种中心。

养殖户。

恒兴食品。

国家863基地。

埃及渔业产业园。

绿岛恒兴。

加工厂。

恒兴大厦。

海南省海口市接過第34屆世客會會旗。

印尼客屬聯誼總會出席第33屆世客大會合照。

印尼客属联谊总会总主席叶联礼率团出席

第30届世界客属石壁祖地祭祖大典及在洛阳召开第33届世客会

今年10月19–21日，印尼代表团出席第三十届世界客属石壁祭祖大典，是一次光荣而深具意义的活动。来自印尼的代表由叶联礼总主席，李世镰监事长率领，怀着崇敬与感恩之心，与来自世界各地的客家同胞齐聚在石壁，共同缅怀先祖的艰辛与智慧。此举不仅传承了客家人尊祖敬宗的优良传统，更是让年轻一代了解客家精神的核心——坚韧、包容、和睦相处。

通过此次祭祖大典，印尼代表团感受到了全球客家人浓厚的家族纽带和强烈的文化认同。大家在传统礼仪和文化交流中加深了对自身身份的认同与自豪，为客家文化的延续与发展贡献一份力量。希望今后能够进一步加强与全球客家族群的联系，共同推动客家文化在现代社会中生根发扬光大。

10月24–26日第三十三届世界客属恳亲大会在河南省洛阳市隆重召开，这是全球客家人的盛会，各地的客家社团齐聚一堂，共同分享文化传承、交流发展经验，促进全球客家社团的团结与合作。印尼客属联谊总会作为印尼客家人社团的代表，积极参与此次大会，组成160多位乡亲参加，展示印尼客家人的风采，传递印尼客家社群对全球客家大家庭的支持与期盼。

印尼客属联谊总会多年来致力于弘扬客家文化、促进族群融合，推动社会发展。大会期间，印尼代表团向世界展示印尼客家社群在印尼社会中的积极贡献，分享其在文化传承、教育发展和社区建设等方面的经验。近年来，印尼客属联谊总会在多领域取得了丰硕成果，特别是在推动青年传承客家文化、加强族群凝聚力方面成绩斐然。

此次恳亲大会的主题是“全球客家一家亲”，旨在强调客家人“敢拼敢闯”的精神和“爱乡爱家”的情怀。印尼客属联谊总会代表团在大会上积极参与各项活动，与来自世界各地的客家同胞互动，增进彼此间的了解与友谊。通过此次大会，印尼客家社群希望进一步加强与全球客家社团的联系，共同探索新时期客家文化的多元发展路径。

此次盛会将为印尼客属联谊总会与全球客家社团的未来合作奠定坚实基础，为共同发展、和谐共处注入新的动力。印尼客属联谊总会满怀期待，将以开放包容的态度积极融入世界客家大家庭，与全球客家人携手并进，传承并发扬客家精神，为客家文化的国际化发展贡献力量。

❶印尼客屬聯誼總會參加第33屆世客會主席團會議。左起：李蘭芳、李世鐮、葉輝雲、葉聯禮、葉福強、葉小平。

❷在寧化石壁祭祖大典合影。

❸印尼客屬代表團與各國代表團合影。

❹葉聯禮總主席率部分主席團在洛陽龍門石窟合影。

❺寧化石壁祭祖現場合影。

中国驻印尼使馆举办 中国茶文化活动

中国驻印尼使馆10月28日举办“一千年泡一壶茶”主题文化活动。王鲁彤大使、印尼妇女赋权和儿童保护部副部长林雪莉、国会第一委员会副主席布迪及夫人米拉、地方代表理事会主席夫人罗斯、雅加达国际妇女俱乐部主席娜兹妮和多国驻印尼使节夫人、驻印尼外交机构代表等逾百名嘉宾出席。

王大使致辞表示，茶文化是中国灿烂历史文化的重要缩影和载体，促进了中华文明与世界各国文明的交流互鉴。我们将以茶为媒、以茶会友，促进中印尼人文交流和民心相通，持续推动构建中印尼命运共同体。

伴随着悠扬的中国传统音乐，来宾们兴致盎然地观赏中国传统茶道表演，了解茗茶历史和制作技艺，鉴赏精美茶具，并现场体验了古琴演奏和糖画艺术。雅加达国际妇女俱乐部主席娜兹妮致辞感谢中国使馆举办品鉴茗茶活动。嘉宾们对中国茶的美妙韵味和茶文化的深厚底蕴赞不绝口。

亚洲周刊：萧伟基

艺人海报：为The iCon代言的泰国艺人。

泰国The iCon集团创始人“保罗老板”。

泰国艺人Min，担任The iCon传播官。

泰国直销诈骗案牵连政客
戏剧女神MIN等艺人被逮捕

泰国The iCon集团以庞式骗局等方式快速集资，已有近七千人投诉报案，损失金额超过六千万美元。该集团善于宣传及利用知名艺人扩大业务，事发后，已经逮捕Min等十八人。

明星+炫富+赚快钱，成为诈骗集团的行骗方程式！泰国最近爆发一宗直销诈骗案，涉案公司The iCon集团因为利用多位明星代言而使他们身陷泥淖，警方已拘捕了包括该公司创办人兼执行长瓦拉塔蓬(Warathaphon，绰号“保罗老板”Boss Paul)和有“戏剧女神”之称的女星Min Pechaya在内的十八人。截至十月廿二日已有近七千人向当局投诉受骗，损失金额超过二十亿泰铢（约六千万美元），苦主除了泰国人外，也有柬埔寨、缅甸、中国大陆、澳门、香港、日本和欧洲等国人民。案件爆出官商勾结疑云，有音频流出惊爆疑似有政客为iCon的违法行为护航。

The iCon是由“保罗老板”于六年前创立，声称售卖膳食补充剂、乳清蛋白、具有健康效果的咖啡和牙膏等，并透过多层次行销计划吸引了多达四十万人加入。但许多苦主投诉，他们先是被廉价线上销售课程吸引而报读，随后被要求购入产品，金额甚至高达数十万泰铢。

不过，很多加入者最后发现，他们根本没有办法将产品卖出去，而是靠不断介绍新加入的“下线”来赚钱，也就是典型的金字塔层压式传销或庞式骗局。事件最先是苦主向第三频道电视台新闻讨论节目《乘风破浪》投诉而曝光，后来如雪球般越滚越大，成为震惊泰国的大案。新上任的泰国皇家警察总长Kittirat下令警方全面调查。

牵扯到政客及艺人

事件也烧到一众泰国知名艺人，包括被捕的着名主持人Kan Kantathavorn、知名女星Min Pechaya和曾任国会议员、外号Sam的男演员Yuranunt等。他们三人都在iCon集团担任高管，当中Kan是首席行销长、Sam是首席研究官、Min是首席传播官。Min和Sam主演的剧集《奇迹爱情游戏》现正在播映中，引发热议。

现年三十五岁的Min透过参加泰国青少年小姐比赛进入时尚界，并以甜美可人的外型而走红演艺圈，曾多次入选“全球百大性感女性”，并曾以《龙血翡翠》(Yok Luerd Mungkorn)、《品阿农》(Pin Anong)、《两个女人》(Song Naree)等电视剧荣获不同奖项的最佳女主角奖。她因涉嫌公共欺诈罪而于十月十六日被捕，刑事法院以具潜逃风险为由驳回她的保释请求，被关押在中央女子惩教所。

除了被捕的艺人外，事件也波及有“泰剧一哥”之称的Pong（纳瓦．君拉塔纳拉）。据悉，Pong因为是某款维生素C的代言人而与iCon集团扯上关系。

十月十四日，Pong所属的泰国ONE 31电视台正式针对此事提出说明，称Pong确实曾签过该维生素C的代言合同，但目前已经到期。合同也提到，Pong仅为国内代言人，与该公司的任何战略或销售无关，而Pong也会配合调查。

涉及iCon风暴的知名艺人还包括演出《筑梦庄园之魅力》、《日耀云帘》等剧的Boy Pakorn、代表作包括《爱的警报器》的PP Kirt等。这些艺人纷纷出面澄清，强调自己仅限于代言产品，并未参与公司的直销业务，并向受害者表示歉意。Boy Pakorn日前与四十名受害者一同报案，指控iCon集团涉嫌大规模诈骗。Boy Pakorn表示，自己也是受害者，许多受影响的人联系他是因为他们不知道如何提出申诉，因此他决定陪同这些人一起前往警局报案。

现年四十一岁的iCon创办人兼执行长“保罗老板”经历颇传奇，他曾讲述自己小时候在曼谷贫民窟与单亲母亲相依为命、努力工作赚取教育费的人生经历。他从线上销售瓷砖开始创业之旅，并于二零一八年创办iCon，业务迅速发展，并请来多位明星代言以提升形象。

在今年五月的一则广告中，“保罗老板”站在一排超级跑车后面，承诺让加入iCon的人致富，并声称在过去五年中销售额达到一百一十亿泰铢。

截至十月十五日晚上当局尚未作出提控前，该公司网站仍然运作，以二百九十九至五百九十九泰铢的价格兜售产品，并附上“买得越多，收入越多”的标语。

“保罗老板”曾经以一句“十年错误的勤勉不会让你致富”的口号来蛊惑民众赚快钱，却因此而导致无数的苦主倾家荡产甚至自杀。不过，他在被捕前仍极力于十月十五日在电视采访中为自己辩白。他面对一名受害者家属时泪流满面，该名家属的哥哥因举债二十五万泰铢购买iCon产品后无法偿还债务而自杀。他表示，公司的客服中心确实收到过业务协助的要求，但从未被告知有任何投资商自杀的情况；他道歉并承诺用自己的财产来赔偿投资者。

风暴波及到高僧

泰国警方已于十月十六日逮捕包括“保罗老板”在内的十八人，罪名包括公共欺诈和将虚假信息输入电脑系统等。警方在逮捕行动中也缴获了包括劳斯莱斯、法拉利在内的二十多辆豪华名车和超级跑车等名贵物品，这些物品是属于“保罗老板”等被告所拥有。反洗黑钱办公室公布，已冻结了十八名被告的银行账户和加密货币，资产总值达一点二五亿泰铢，尚未计算由中央调查局扣押的豪华汽车和特别调查部扣押的土地。警方称，部分被告会被控以洗黑钱等罪名。被捕的iCon高管大部分都有“某某老板”(Boss)的外号，反映他们以此作为吸引民众的手法。

iCon风暴也延烧到政圈，多个音频片段在社媒流传，内容是“保罗老板”与一名政客的对话，该政客声称可以与消费者保护委员会等机构的官员打交道，以确保其生意畅通无阻。“保罗老板”已承认音频中是他的声音，但表示未曾付钱给该名政客行贿，且表示那已是两三年前的音频，当时提到的按月付款只是请他们担任公司顾问的想法。但他拒绝透露该名政客身份。

风暴也波及五十一岁着名僧人V．Vajiramedhi，他因为曾经向iCon高管和成员发表具争议性的开示而备受质疑。他当时演讲的主题为“致富的秘密”，其中包括快速积累财富的例子，并指出：“如果你能做到这一点，你就是偶像。”不过，他否认与iCon有任何关系，并指当时的演讲内容是强调成功源自于勤奋学习。

另外，反洗黑钱办公室正在调查约二点四亿美元ＵＳＤＴ的资金轨迹，相当于价值超过八十亿泰铢的加密货币，疑似与涉及iCon的欺诈案有关。

泰国近年发生多宗公共欺诈案件，包括去年的虚假外汇文易平台Forex-3D、最近在社媒发帖炫富以吸引人购买其不符合标准黄金的Mae Tak and Pa Beer等，舆论呼吁当局堵塞监管漏洞，并调查是否有执法人员或官员牵涉其中。■

电视剧凡人歌折射现实
中国职场主管逆境求存

中国大陆电视剧《凡人歌》爆火，反映了中年职场危机和经济周期波动下的小人物如何在逆境中求生，具有现实主义和励志色彩。

亚洲周刊：平浩东

电视剧《凡人歌》由小说《我不是废柴》改编。

中年职场人的生存状态是中国社会关注焦点，尤其是在企业裁员严重、经济周期波动的当下现实中。近日央视八套播完的现代剧《凡人歌》横空出世，直面中年失业群体的困境与挑战、勇气与新生，一扫古装偶像剧的浮靡之气，也把观众在历史剧的疏离感中拉回当下。一曲台湾歌手李宗盛的《凡人歌》，唱出大时代下小人物的现实生活，引发观众强烈共鸣，成为近年少见的现实主义佳作。

《凡人歌》讲述了一群帝都打工人职场沉浮，还穿插了情感、家庭、婚姻的人物群像。

男主角那伟（王骁饰）和女主角沈琳（殷桃饰）在故事结尾开卤味店逆境翻身，鼓舞人心，本身便是现实隐喻，其实人到中年是卤味，退去年轻时的浮躁张扬，历经熬煮打磨，剩下的才是芳香四溢的卤味，象徵着中年人在经历生活熬煮后的沉淀与成熟。

已经当过五年全职主妇的沈琳遭遇丈夫那伟由副总裁职位跌落，夫妻失业，二胎待哺，房贷逼近，曾经的人力总监沈琳难以回归职场，最后夫妻两人选择摆摊卖卤味成功转换赛道再就业。

另一边名校毕业的公务员沈磊（秦俊杰饰）安稳沉静，却被妻子谢美蓝（陈昊宇饰）不甘于现状的浮躁和出轨折磨，进而离婚、辞职、隐居。年薪百万的程序员那隽（张哲华饰）在高压工作环境中担心被年轻后进替代，患上焦虑症，惊恐发作让自由洒脱的乐天派女友、本片唯一的白月光李晓悦（章若楠饰）难以理解，由相爱转向分手。但结尾各人面对人生滑铁卢，终究以直面内心的勇气，唤起希望，共渡危机。

《凡人歌》由中国首屈一指的影视公司东阳正午阳光影视有限公司（简称正午阳光）出品，有效保证剧作水准，并具备强大的粉丝号召效应。近年该公司出品过《大江大河》、《都挺好》、《知否知否应是绿肥红瘦》、《县委大院》等等卖座大戏，拿奖拿到手软，出品广受市场欢迎，有演员为参演正午阳光的影视作品甚至不要片酬。本剧导演简川訸也曾指导都市剧《欢乐颂2》、《都挺好》等优秀剧作，还拿过上海电影节白玉兰奖与中国电视剧飞天奖，颇具实力。

王骁出生于演艺世家，是着名舞台剧导演王群和知名表演艺术家、歌手王馥荔的儿子。王骁眼睛小不帅、还跑过多年龙套配角，但凭藉扎实演技近年走红出头，演出过《白鹿原》、《流金岁月》、《志愿军》、《城中之城》、《逆行人生》等多部影视剧。尤其是《逆行人生》里面极为顾家的外卖员角色，其实和《凡人歌》男主角那伟有许多相同之处。王骁精准地捕捉到那伟由副总裁到失业、由意气风发到垂头丧气、得到家人支持、再到重振旗鼓开起卤味店的复杂内心变化，将一个中年失业男人的无奈焦虑和坚持演绎得淋漓尽致，在《凡人歌》中大放异彩，受观众欢迎。

中生代女演员殷桃则凭藉沉稳的演技和细腻的情感表达，展现了全职妈妈在职场与家庭间的挣扎与成长，对那伟不离不弃、支持鼓励，显示家庭力量。同是人到中年的他们，一样面临新生代演员后进涌现的困扰，现实与演戏碰撞，两人的合作为剧集增添了厚重的人文色彩和真我表现。

人生需要打磨沉淀

人到中年是卤味，卤味之妙在于回味，人生亦然。中年是反思回味过往的阶段，从现实职场剧跳脱开去，这也是一部充满励志色彩和人文关怀的社会剧。年轻浮躁的思想和肉体耐得住熬煮打磨，耐得住时光岁月，沉淀下经验淡定，会被岁月烹煮为深沉内敛、成熟稳重的中年人。中年的时期是把握时机的关键时期，如同烹煮卤味，要把困顿、挫折当作烹调的佐料和焰火，要有火候地妥善调整事业、家庭和个人成长，提升技能知识，不可在烹煮下堕落为渣滓，要勇于变动创新，永远保持希望乐观，加入昂扬向上的独家秘料，这样人生就会越卤越香，每一味都让人生富有层次，香气扑鼻、芳香四溢。

《凡人歌》不仅揭示了中年职场危机，更在经济紧缩的周期背景下，探讨小人物如何逆境翻身，但如何通过个人的努力和社会的支持共同应对危机，是重要的议题。就业危机和经济波动往往带给打工人巨大压力，但经受心性磨砺考验的人们才能熬煮出不屈不挠的精神，再获新生。

从国际化视野来看，中年职场危机并非中国特有，日韩有冰河期世代的困窘、美国二零零八年有次贷危机大裁员。而呼应社会的类似作品如美国《当幸福来敲门》和中国《逆行人生》也通过主角灵活转换职业赛道，实现逆境翻身，揭示同样道理。

从改革开放算起四十多年来，中国其实也从朝气蓬勃的年轻人，成为了更为成熟内敛的中年人，面对许多挑战与机遇，而职场人的境况和遭遇是经济发展运行中的一面微观镜子。在经济周期的背景下，中国人民银行前行长易纲坦率承认当前经济有通货紧缩压力，需要正视和调整。中国九月底通过一揽子金融新政，从宏观层面积极调整生产关系，刺激经济增长。一个月的时间过去，股市楼市已经见涨，虽有震荡，但仍需耐心观察，政策火候也在根据现状随时调整，经济逆境终会克服。■

75岁TVB“金牌绿叶”李丽丽病逝

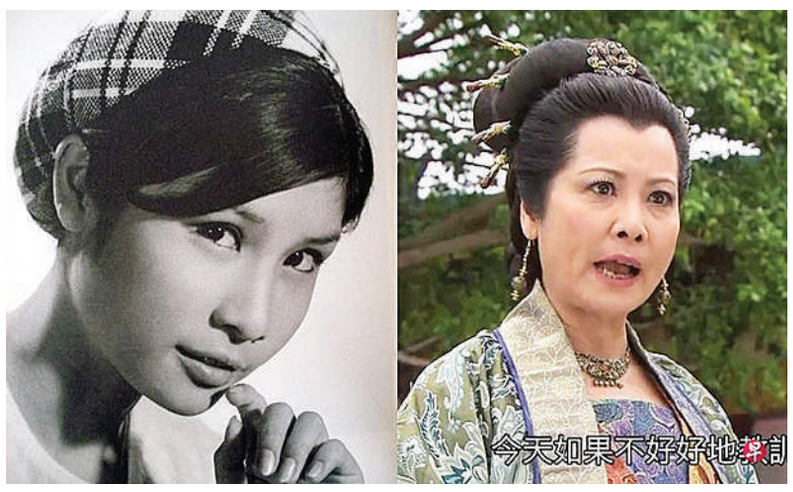

据香港媒体报道，资深传媒人汪曼玲10月28日下午在社交媒体发文：“26日又惊闻噩耗，传出李丽丽于27日因癌症病逝。”她还分享了两张照片，第一张是多年前邵氏女星聚会，汪曼玲感慨地说：“八个人之中有五个已离开了，包括井莉、方盈、李丽丽、郑佩佩及秦萍。”另一张照片则是40年前，李丽丽与文雪儿拍《白发魔女传》的剧照。

汪曼玲接着说：“有朋友透露，（李丽丽）数年前肺部发现有阴影，却不去跟进，这个月突然发现癌症已扩散，住了医院差不多一个月，最终病逝。”

李丽丽出生于1949年，11岁开始进入邵氏演员训练班，足足读了四年。她曾透露在训练班中，除了要学普通话，也要学习现代舞、古典舞、芭蕾舞和武术。她初出演时主要为武打片，角色多为聪明伶俐的少女。其后，也一直参演邵氏电影，与邵氏在1975年约满后便加入佳艺电视在电视剧演出，第一部参演的电视剧是《白发魔女传》，在剧中担任第一女主角。

1978年，佳艺电视倒闭后，李丽丽转投丽的电视（即现今亚洲电视）。之后，她又在1988年离开亚洲电视，再转投无线电视。她的作品还有《聊斋》《笑傲江湖》《天龙八部》《金牌冰人》《金枝欲孽》《雷霆扫毒》等。2020年1月，70岁的李丽丽宣布退休，与TVB结束32年的宾主关系，其后她透露因年纪大，不想工作而退休。

李丽丽曾透露：“身为一个演员，当然想你的作品可以传到全世界，甚至是一个好小的地方。希望有很多人可以认识你，这是我的一个目标。我在邵氏曾收过影迷的信，是一个很好的收获和鼓励，希望能做出成绩给观众看。”

向佐被网红控“扇巴掌”
本人澄清：我不是白痴

（综合讯）香港男星向佐近日在活动上，和模仿李小龙闻名的网红“方小龙”同台，却被对方控诉“突然打巴掌”，引发网友热议。向佐对此发文澄清，并晒出活动视频，强调这只是模仿效果。

向佐在出席活动期间与方小龙较量切磋，后者比赞时向佐突然一巴掌拍在对方脸上，让他猝不及防未能反应。事后方小龙不甘受辱报警，并录视频想讨回公道：“这还算表演吗？你们评评理。”视频中透露警方认为该事件属于民事纠纷。

向佐28日晚在微博晒出参加活动时的幕后影片，反控方小龙及其团队造谣。他在文中发出三点声明澄清，第一，他并非为了玩乐参加活动，“有很多人希望想模仿我或者跟我一起模仿李小龙…他们希望模仿我，最近大家都模仿我自己打自己脸的一个梗。”；第二，“他是李小龙先生的标志性动作”；第三，“舞蹈我也花了很多心思去跟他们分享，希望在到场的时候最好的效果”。

对于被对方说“突然开始拳打脚踢作势比武”、“比赞时打巴掌”，他强调双方当时都是友好地在交流姿势、排练。还说：“其实在场里面到我走之后，都是非常好的效果和开心的心态，大家走的时候还有说有笑，如果有些人真的为了新闻故意这样弄我的话，我无话可说…这是我的善意，请不要把我的善意造成一个恶意的新闻。”

他之后再次发文说：“我只是抽象，不是白痴。一直很难过，明明当面遇到的都是笑脸善意满满，背后却恶意中伤，歪曲事实地蹭我。我宁愿大家不喜欢我当面说，不要背后两幅面孔。”

粉丝好疯狂！
陈奕迅被800台无人机惊呆

陈奕迅（Eason）本周在中国大陆泉州举办“Fear and Dreams”巡演，首场有歌迷大喊“富士山下”，他闻言大笑说：“富士山下，是讲当下吗？富士当下？哈哈！”接着清唱《富士山下》当作彩蛋送给全场观众。

没想到当地歌迷也准备了大礼，出动800台无人机在他下榻饭店外表演，从Fear and Dreams变换成太空人等图案，让他目不暇给，兴奋地边看边跳起演唱会舞步，不停拍照留念。

Eason感动地说，只在泉州办过两次演唱会，“大家没忘了我，非常感谢，让大家破费有点不好意思，但又真的觉得很厉害，好好看，好开心。”

孩子疑被代拍怼拍
孙俪邓超罕见动怒

（综合讯）中国艺人孙俪和邓超结婚14年，在娱乐圈人缘好，一向脾气和善。近日孙俪被拍到向疑似代拍人员动怒的画面，其原因获得网民支持。

狗仔“刘大锤”拍摄的画面中可见，孙俪神色焦急，一边看手机一边环顾四周，不久后带着孩子去找邓超。接着，夫妻俩和疑似代拍的人吵了起来，孙俪怒目圆睁情绪激动，邓超也皱着眉头看似很生气。离开时邓超抱着孩子，频频拍背安抚。刘大锤还说，跟拍孙俪这么多年，没看过孙俪和人起争执，孩子就是父母的底线。

有网民称，这是因为有代拍（指代替拍照，其人员将拍摄的艺人照片高价出售给粉丝的商业行为）对着孩子的脸拍摄，因此让孙俪动怒，当场和对方争执。不少网民对此力挺孙俪夫妇，批评代拍的行为：“孩子是母亲的底线，代拍别太过分”“代拍别怼小孩子的脸”“为了孩子是要吵的”。

晒照庆纸婚 黄心颖：
谢谢你成为我的磐石

（香港讯）曾因“安心事件”闹得满城风雨，事隔五年香港女星黄心颖走出阴霾，已升格人妻的她10月27日在社媒放闪，庆祝与老公结婚一周年。黄心颖去年10月与拍拖三年的RubberBand乐队鼓手泥鳐（黎万宏）举行婚礼。黄心颖27日在IG上晒出多张未公开过的婚礼照片，庆祝结婚纪念日，幸福写道：“纸婚快乐，谢谢你成为我的磐石。”老公也现身留言区甜回：“我爱你！”

26日晚上，泥鳐所属的乐队RubberBand有演出，黄心颖也与友人一起现身支持，更在IG限时动态上晒出老公在台上打鼓的视频，为另一半应援。

欢迎惠登广告
Office : +62 21- 63868348, +62 21-6338139, Fax: +62 21-6348232
Email : info@harian-indonesia.com - Website : www.harian-indonesia.com
訂閱請聯絡： +62 -81806085711 (Sicilia)

香飘四溢，闻香下马，大飽口福
香清可引洞中仙
BA KU TE...YES
特香 肉骨茶 潮州
味美能招天下客
林永发中医营养师
胶原蛋白 人体所需摄取的营养物质
猪排肉骨茶，牛香肉骨茶，不腥羊肉骨茶，
甲魚肉骨茶，肥鴨肉骨茶，土雞肉骨茶。
Cafe PANCORAN Karaoke
Jl. PANCORAN 12A. LG 03, Jakarta Barat
营业时间 08.00 - 21.00
0811 56 9803
PROMO
买(Beli)3.....送(Free)1
买(Beli)5.....送(Free)2
买(Beli)10.....送(Free)5

修理沙發 價錢公道
SERVIS SOFA 工作認眞
081210003732 / 082123533373

修理沙發 傢Servis Sofa 佩Kursi Putar
5663968 - 0878 9735 6299

YYS Andhika Putra
提供保姆、老年护士和家庭帮佣服务
Roro Rachmawati: 08151641634

MP HOTEL
MERLYNN PARK HOTEL
021-300.26.888, 021-631.9999

BIG SALE
Kunjungilah Pameran Kami
SINAR DJAKARTA
Grandfather Clock Collection
MAL KELAPA GADING 2
Lt Dasar, di Depan The Palace / Pizza Marzano
04 - 13 OKT 2024
HARGA MULAI Rp.2.999.888,-
CICILAN 12X Rp. 249.990,-
DISCOUNT 50%+10%
CASH BACK 5%
BAWA PULANG LANGSUNG JAM ANTIK BAYAR BELAKANGAN
CICILAN 0% BCA mandiri kreditplus VISA
SEGALA JAM ANTIK KAMI ADALAH AHLINYA
MESIN BIG BEN GERMAN
HANYA ADA 2 BUAH @Rp.8.888.000,-
HANYA ADA 2 BUAH @Rp.7.888.000,-
Hermle HOWARD MILLER Kieninger Westminster
Showroom : Jakarta Design Center, Lt 4 Blk SR No 21. Tel: 021-5720403 / 0818 0802 0102
TERIMA PANGGILAN KERUMAH UTK SERVICE DAN PERAWATAN MESIN JAM ANTIK BESAR BERGARANSI

244

古龙 著

凌琳呆呆地凝视着她母亲，只见她缓缓打开木匣，突地！一阵强烈的珠光，自匣中腾起，凌琳忍不住要问：

“这是什么？”

那知她话还没有问出，孙敏身上，竟突地起了一阵颤抖，面容也变得异样苍白。噗地一声——

紫檀木匣，落到地上，竟散出数十粒明珠，随地流转，凌琳轻呼一声，却见她母亲颤抖着的手掌中，自拿着一方纸柬。

她忍不住跑了过去，从她母亲颤抖着的手掌中，接过这方纸柬，昏黄的灯光，映着俊秀的字迹：

“欣闻喜讯，赠君明味，珠映璧人，百年好合！”

平凡的字迹，平凡的语句，既无上款，亦无署名，这原该没有丝毫值得孙敏惊异之处呀！

凌琳愕了愕，目光转向她母亲，刹那之间，她心里突也闪电般掠过一个心念，娇躯一软，后退三步，惊呼着道：

“是他！是他！难道是他？”

孙敏目光低垂，地上的珠光，仍在满地流转，她暗中惊忖：

“是不是他？大约是他？他难道没有死？除了他还有谁！”

她在心底深处，无法解释地直觉感到，赠珠的人，一定是他？

但是她口中却仍强自缓缓道：

“琳儿，你说什么？你怎么知道是他？”

凌琳圆睁明眸：

“妈！你一定也知道是他，不然，你为什么会这样吃惊呢？妈！你说是吗？你说是吗？你说是吗？”

她一连说了三声，“你说是吗？”

说到最后一声，她已紧紧抓着她妈妈的肩头，像是要从她妈妈身上，证实她自己的想法。

“我们方才说的话，他全都听到了，可是……可是他为什么不进来呢？难道……难道……”

她一遍又一遍地低语着，每说一遍，她的一双明眸之中，就不知要流出多少粒泪珠，比地上流转着的明珠更珍贵，更晶莹的泪珠！

孙敏沉重地叹息着，轻拍着她女儿的秀发，却只会反覆着说：

“傻孩子！你怎么知道是他？傻孩子！你怎么知道是他？”

窗外风声簌然，凌琳突地一声大呼：

“他还没有走，他还在外面！”

一步掠到窗前，劈手一掌，击开窗门，目光转处，突又一声惊呼，连退三步，厉道“你是谁？你来干什么？”

叱声未了，一阵大笑之声，已由窗外传入，星光下，一条矮胖人影，当窗而立。

孙敏只觉心头一寒，刷地掠向床头，抽出床头的雪刃，刀光一闪，方待去灯火，却听窗外人影已自哈哈笑道：

“夫人旦莫惊惶，在下此来实无恶意。”

灯火微花，一条人影，已自穿窗而入，一身闪亮的金衫，虽衬得他的身材极为臃肿，但是他身手的灵敏，矫健，却又不禁使得孙敏心头一震，沉声叱道：

“朋友是谁？既无恶意，深夜之中，闯人私室，却又是为了什么？”

这人影身形方定，目光一转，轻轻瞟过木立墙边的锺静，抱拳一揖，一揖到地，哈哈笑道：

“在下韦傲物，与凌大侠昔年亦有数面之缘，不知道夫人还记得在下么？”

孙敏缓缓放下手中利刃，目光中似乎在惊异着这矮胖臃肿的汉子，竟会就是名震江湖的“七海渔子”韦傲物。

368

謝十三 著

关宏宇在那头笑着调侃：“半天儿听下来，就你的课最精彩。”

关宏峰有些无语：“胆子太肥了你，连技侦的培训课堂都敢往里混。”

关宏宇在那头笑了笑：“那个阶梯教室冷得跟冰窖一样，大家都裹得严严实实，谁认得出我来啊。”

“不过说真的，你讲得确实好，等回去有机会多给我开开小灶呗！”

关宏峰隐约露出一丝不好意思的笑意，拿着无绳电话走回床边坐下：“你又何苦冒险跑这么大老远跟过来……”

关宏宇有些忧心地说道：“整个事情的感觉越来越不对了，你跑来跟进林嘉茵提供的线索我不反对，可为什么不告诉周巡呢？”

关宏峰沉默了一下，答道：“嘉茵提到的这个情报掮客，黑白两道都很关注。”如果周巡知道，就算他不亲自来，也会派其他刑警跟着。有穿官衣的出面，问什么都不太方便。

“再说了，如果是我一个人，肯定得夜伏昼出。加上你的话还得交接，周围跟着个队里的也不方便，对吧。”

关宏宇道：“你是说那个二道区的酒铺？我替你去吧！”

关宏峰笑了：“别搞得跟我生活不能自理似的，离天黑还早着呢。”

这天下午，市局物证科。

值班的干警领着刘长永走到了一个物证架前，看着手里的登记表：“从Z07920到08044都是这一案的物证。”

刘长永凑过去看了一下物证，问：“手机都放在哪个箱子里？”

干警翻着登记表看了看，从架子上拉开一个箱子，里面放着二十多部电话。

刘长永接过登记表，看了眼那箱手机，发现大部分都是孟仲谋和金山为保密派发给手下用的款式老旧、功能单一、仅可以接打电话的手机。

他对着登记单筛选了一遍手机后，皱着眉：“怎么没有纪杰的手机？”

干警听完眨了眨眼，仿佛压根不知道纪杰这个名字，说道：“所有的物证都在登记表上了。”

※※※

刘长永低头，又反复看了两遍，发现确实没有纪杰的手机，他用手逐行翻着，找到金山的手机，从箱子里拿出金山的电话，是一部黑莓。

他打开这部黑莓手机，一边查阅着通话记录，一边掏出手机拨通电话：“喂？小赵吗？哦……叫小高接个电话。”

在等待小高接电话的时候，有几个号码吸引了他的注意力，翻动通话记录的动作慢了下来。

他用金山的手机挨个拨了一遍，放在另一侧耳朵上听，每次听到的都是“您拨打的电话已关机”。

这时，小高的声音从刘长永手机上传来：“刘队，您找我？”

50

天下霸唱 著

胖子听了之后，靠着一棵大树坐下，低着头弯着腰，向自己的肚子上一下一下地使劲。

我一拍他的脑袋：“你他娘的想什么呢？你以为你是鹿啊，自己能拿嘴够得着自己肚脐儿，再说你肚脐儿里全是泥，不值钱。”

胖子急了：“胡掰你，我后背有些痒，在树上蹭两下，你才是想咬自己的肚脐儿！”

我们俩斗了几句嘴，就分头收拾东西，我去捡干柴，胖子去帮英子烤肉。我们只烤了麝的一条后腿就足够吃了，麝的内脏都喂了那五条大猎犬，英子是刀子嘴豆腐心，刚才还说不给这几条狗吃晚饭，现在又怕它们不够吃。

另外三条巨獒都高傲地蹲在远处，根本不拿正眼去看那些抢吃动物肚肠的普通猎犬，英子把麝的两条前腿分给两只獒犬，还有一只后腿给了体形最大的一只叫虎子的巨獒。

三个人围着篝火吃烤肉，英子给了我们每人一把小刀和一个盐岩制成的小碗，鹿腿就架在火上翻转着烧烤，用小刀一片一片地片下来，在碗中一擦就有了咸味。

这顿饭吃得很快，我光想着沟里的古墓，也没吃出来麝的肉味与普通的鹿肉有什么区别。

吃完之后，月亮已经升了起来，借着月光可以看到天上的云流速很快，这说明晚上要起大风了。

眼见时候差不多了，就把猎狗都留下看守营地，我们三人各自持着木棍猎枪下到了野人沟里。

我们每向前走一步，都要先用木棍狠插前面的地面，看看有没有大烟泡。

野人沟比我们预先设想的要好很多，虽然有些地方的落叶都没了大腿，但是没有形成大烟泡，看来要想挖古墓，还得先把盖在墓穴上的落叶清理掉。

我抬头看看天上的月亮，又取出罗盘对比，环视山谷的两侧，最后终于把位置确定了下来，这条山谷里可能有很多古墓，但是最主要的一个，也是最有身份的贵族的墓，就在我们脚下站立的地方。

插了一根木棒留在这里做记号，今天先回去好好睡一觉，养足了气力明天一早就来动手挖掘，这深山老林的，方圆几百里也没有其他人，没必要偷偷摸摸地晚上干活。

我一边往回走一边给胖子讲盗墓的事，既然干了这行，就应该多了解这些事情，不能光凭力气傻挖，从我们进山起，我就在不停地给他讲。

中国自古以来，被记载的最早的盗墓事件大约发生在三千年前，那是周朝，就是三皇五帝，夏侯商周的那个周朝。

周朝又分为东周西周两朝，也就是《封神演义》里凤鸣岐山，姜太公等人辅佐的那个王朝，有八百多年的基业。

在那个时代里，共记载了两次重大的盗墓事件，一次是周幽王的墓被盗，还有一次是商汤墓被盗。

幽王墓里发现了两具全身赤裸栩栩如生的青年男女尸体，把盗墓贼吓得扭头就跑；而汤王墓里掘出一块大乌龟的壳子，上面刻满了甲骨文。

胖子说：“老胡你别跟我扯这用不着的，你就说墓里有没有鬼？有鬼咱们怎么对付？还有上次你说的那个什么鬼吹灯鬼吹灯，我听着怎么那么邪乎呢？”

英子说：“啥鬼吹灯啊？是俺们东北说的烟泡鬼吹灯吗？”

我说：“不是东北的那个，是摸金校尉们的一种迷信行为，其实也不一定没用，墓室里的空气质量不好，如果蜡烛点不着，人进去肯定会中毒而死，这些从科学的角度也可以解释。”

再说古墓里怎么可能有鬼？那都是迷信传说，就算有咱们也不用担心，我都准备好了黑驴蹄子、糯米之类僻邪的东西了。

“总之一句话，盗墓就别信邪，要是怕鬼就别盗墓。”

404

狂侠天驕魔女

梁羽生

她话犹未了，孟钊忽地“扑通”跪倒，桑青虹吓了一跳，连忙将他扶起，说道：“孟大哥，你这是干嘛？”

孟钊道：“二小姐，我对你是一片忠心．不知你可肯把我当作自己人一样？”

桑青虹道：“你如此苦心为了我们姐妹，我对你当然是推心置腹，绝无见外之意！”

孟钊道：“只要二小姐相信小人，小人也就不避嫌疑，大胆说了！”正是：

一计不成生二计，可怜孤女总难逃。

欲知后事如何？请听下回分解。

第41章 秘籍甜言谋大利 金圈铁笔斗名山

桑青虹道：“你有话但说无妨，我还能不信你么？”

孟钊作出一副感激涕零的模样说道：“小姐对小人如此推心置腹，小人就是肝脑涂地，亦是心甘情愿的了。想这两大毒功非同小可，听说老主人当年就是因为练这两大毒功，以致走火入魔的。小姐千金之躯，实是不宜尝试，不如由小人冒一冒这个险，倘若侥幸练成，由我破那贼子的毒掌，小姐从旁便可伤他。小姐当不至于疑心小人是意欲骗取桑家这两大毒功吧？”

桑青虹呆了一呆，心道：“原来我所顾虑的他也早已想到了。难得他对我竟是这样死心塌地，甘愿为我牺牲。”

要知孟钊是先把“毒功秘籍”交了给她，然后才提出代她练的，桑青虹自是不会怀疑他企图骗取武功。

桑青虹呆了一阵，忽地紧紧握着孟钊双手，说道：“孟大哥，你对我这么好，我真不知如何报答你。有个秘密，你也许还未知道，我爹爹晚年已想出了法子消除练这两大毒功的祸害，给我们留下了一套内功心法。不过，我也得对你说实话，这是未经过实际试验的，成与不成，我也不敢说确有把握，不过，懂得这套内功心法，练那两大毒功，成功的机会总是要大得多了。我、我本来不想你代我冒险的，但我又不想违背我爹爹的禁令。唉……”

孟钊连忙抢着说道：“小姐你肯给个机会让我为你效劳。这是小人天大的福气！莫说还有练成的希望，即使当真有杀身之祸，小人曾蒙小姐青眼，也不枉这一生了！”

桑青虹听了孟钊这番“痴情”的话，不禁大为感动，紧握着孟钊的双手，说道：“孟大哥，难得你有这番好意，我也不想辜负你的心事，那你就代我练吧，你练功之时，我和你作伴。我将这套内功心法传授给你。”

说罢，将那本“毒功秘籍”又交回给了孟钊，孟钊大喜过望，按过“秘籍”，说道：“小姐，多谢你对我如此信任，小人赴汤蹈火，在所不辞。”

桑青虹低声说道：“孟大哥，你别再小的小的自称了。从今之后，我是把你当作哥哥看待。要是能报了姐姐的大仇，我、我一定不亏负你的。”说到此处，双颊晕红，言语中已有事成之后，以身相许之意。

孟钊禁不住心中怦然而动，几乎就要把实话说了出米，但随即想道：“公孙奇厉害无比，我若背叛了他，立有杀身之祸。”

“何况桑青虹也并非十分美貌，她给我的好处也没有公孙奇给我的多，我跟随公孙奇练成了绝世武功之后，何愁找不到比桑青虹更漂亮更本事的妻子！”

原来孟钊是与公孙奇串通了来骗桑青虹的。公孙奇老奸巨狙，他早已定下两套办法，第一套由他先来行骗，失败之后，又再利用孟钊出马，实行第二套办法。

257

瓊瑤 著

于是，她看到自己靠在一辆浅灰色的小汽车上，而车窗内，何慕天正从驾驶座上伸出头来。她呻吟了一声，四肢发软，头昏无力。

车门迅速的开了，一只手握住了她的手腕，她身不由己的被带进了车子，靠在座垫上，她把头向后仰，再度闭上了眼睛，她不能思想，不能分析，不能做任何的事！只觉得自己像一堆四分五裂而拼不拢的碎块，整个的瘫痪了下来。

“梦竹，”何慕天的手握住了她的，那只手大而温暖，她感到颤栗渐消，头晕也止。

何慕天的声音在她的耳边轻轻的响着：“我一清早就来了，把车子停在这里，我想或者你会出来——我实在身不由主，我渴望再见你。我看到晓彤去上学，和一个大男孩子——那应该是你的儿子。我一直在等待你，我也看到了明远，看到王孝城把他送回去，他们没有发现我。”他喘了口气：“哦，梦竹！”

这声呼唤使梦竹全身痉挛，而泪水迅速涌上。何慕天紧握了她的手一下，说：“我们找个地方谈谈，好不好？”

她无力的点点头。车子立即开动了，她仰靠在座垫上，突然感到一种紧张后的松弛。

风从车窗外吹了进来，凉凉的扑向她发热的面颊。她不关心车子开向何处，不关心车窗外的世界，不关心一切的一切！她疲倦了，疲倦到极点，而车子里的小天地是温暖而安全的。

车子似乎开了很久很久，她几乎要睡着了。然后，她嗅到了泥土和青草的气息，吹到脸上来的风中有着清新的芬芳，她微微的张开眼睛，看到的是车窗外的绿色旷野和田园。远离了都市的喧嚣，看不到拥挤杂乱的建筑，听不到震耳欲聋的车声人声，她不禁精神一振。坐正了身子，她掠了掠被风吹乱了的头发，望着窗外问：

“我们到什么地方去？”

“海边上。”海边上！她仿佛听到了海潮的澎湃，看到了波涛的汹涌……海边上，她有多久没有到过海边了！转过头去看看何慕天，刚好何慕天也回头来望她，四目相接，天地俱失，车子差点撞向了路边的大树。

何慕天扶正方向盘，低低的说：

“你猜怎么？梦竹？”“怎么？”“我几乎想让车子撞毁。”

梦竹的心脏猛跳了一下，默默不语。

何慕天也不再说话，只专心一致的开着车。海，逐渐的在望了，扑面的风已带来海水的咸味，蓝色的天空飞掠着海鸟的影子，嵯峨的岩石向车窗移近，喧嚣的海浪掀腾呼叫……何慕天停下了车子，打开车门。“下来走走吧！”梦竹下了车，海风掀起了她的旗袍下摆。

眼前是耸立的岩石，和一望无垠的大海。何慕天扶住她的手腕，走向了海边。整个海岸都是褐色的石块，有的平坦，有的直立。海浪在岩石下呼啸、汹涌。成千成万的碎浪飞溅着，一层层的浪花此起彼伏的向前推进。

梦竹靠在一块岩石上，对海面了望，那无涯的视野，那海浪的高歌，那造物鬼斧神工所塑造的岩石……这是自然，这是世界……不是她那烦恼的六席大的小房间！她凝望着，突然想哭了。

HARIAN INDONESIA 印度尼西亞日報 首席执行员／负责人：周维梁，总编辑：周维梁，副总编辑：廖志伟，秘书处：Niko，广告经理：Sicilia、Achen，发行：Meiling。出版：PT. Emas Indonesia Duaribu，Anggota SPS：No.42/1966/II/A/2002，地址：Jl. Gajah Mada No.96-97, Jakarta 11140。电话（总线）：6386 8348，秘书处电话／传真：6338 136，编采部电话：6386 8348 ext 402、传真：6335201，广告部电话：6338 139、传真：6348 232，发行部电话：0818 0641 4199、传真：6385 1614。银行户口：PT. Emas Indonesia Duaribu，帐号：115.000.4.999.779 Bank Mandiri Glodok Sky。银行户口：PT Emas Indonesia Duaribu，帐号：012 30 19 170 BCA Cab. Gajah Mada.印刷：PT. Aliansi Temprina Nyata Grafika, Rawa Bokor – Tangerang

雅加達中華中學校友會理事長
黃珍雲校友令夫君李文鑄先生安息

榮歸天國

Bintang Bali Resort ★★★★★

BINTANG BALI VILLA ★★★★★

Bintang Kuta Hotel ★★★★

BINTANG FLORES HOTEL ★★★★

温華征
Ale Sugiarto
敬輓

衷心祝福

王振坤摯友
王淑勉女士

賢伉儷令長嫒斐琳小姐與
羅良凱君

結婚誌喜

佳偶天成

永结同心

姚忠從　　謝鳳麗

敬賀

衷心祝福

王振坤鄉賢
王淑勉鄉嫂

賢伉儷令長嫒斐琳小姐與
羅良凱君

結婚誌喜

百年好合

永结同心

呂世典
Setienven Lunardy

徐柳娘
Sophiaty Tjipta

率男

呂立志
Willy Lunardy

呂立文
Jerry Lunardy

敬賀

衷心祝福

王振坤摯友
王淑勉女士

賢伉儷令長嫒斐琳小姐與
羅良凱君

結婚誌喜

佳偶天成

郎才女貌

tunas
delivering happiness
AUTORIZED DEALER OF TOYOTA, DAIHATSU, BMW, PEUGEOT,MERCEDES-BENZ, ISUZU, HONDA MOTORCYCLE AND USED CAR CENTER
HOTLINE 1500-798 info@tunasgroup.com
Member of PT TUNAS RIDEAN TBK

LEXUS
MAMPANG GALLERY
AUTHORIZED LEXUS DEALER IN INDONESIA
Jl. Mampang Prapatan No. 72, South Jakarta, 12790, (021) 7918-3000
www.lexus.co.id

mandiri
tunas finance

謝華安 Anton Setiawan　　陳麗華 Lily Setiawan

率兒女

謝志平 Rico Adisurja Setiawan　　謝美玲 Debby K. Setiawan　　謝開平 Christian Milko Setiawan

敬賀

衷心祝福

王振坤摯友
王淑勉女士

賢伉儷令長嫒斐琳小姐與
羅良凱君

結婚誌喜

百年好合

永浴愛河

MODERNLAND
CREATING FORWARD

現代集團

何筱崙　陳國瑛

率男

震偉　震豪　震康

敬賀

衷心祝福

王振坤摯友
王淑勉女士

賢伉儷令長嫒斐琳小姐與
羅良凱君

結婚誌喜

相親相愛

白頭偕老

intiland

吳端華
Hendro S.Gondokusumo
率

男
為　首
Utama Gondokusumo

婿
陳健雄
Iwan Sutana

敬　賀

Intiland. Developing your world.
www.intiland.com

衷心祝福

王振坤摯友
王淑勉女士

賢伉儷令長嫒斐琳小姐與
羅良凱君

結婚誌喜

珠聯璧合

白頭偕老

PT Gunung Mas Agung
李開國　李文珍
率

男　女
李鴻鋭　李婷婷

敬賀

衷心祝福

王振坤先生
王淑勉女士

賢伉儷令長嫒斐琳小姐與
羅良凱君

結婚誌喜

百年好合

永结同心

雅加達陳氏宗親會

陳本洋
陳煒賢
陳傑盛
陳嘉佳
陳聯榮
陳緋緋
葉正欣室人

同敬賀

衷心祝福

王振坤摯友
王淑勉女士

賢伉儷令長嫒斐琳小姐與
羅良凱君

結婚誌喜

珠聯璧合

白頭偕老

盧青波 高鵬彩 林作虞 林作衡 林民強 游日成 崔友生 李江波 李文豪 高鵬興 高笙效 鄭高發 葉南發

偕眷 同敬賀